時報
THE EASTERN TIMES.

中華民國九年十一月十三日即舊曆庚申年十月初四日

西歷一千九百二十年十一月十三日 星期六

第五千八百七十七號

今天四張售大洋三分

本館開設上海望平街第六號 電話一千一百二十一號

外埠寄報連郵費

中國境內 逐日 全年十二元 半年六元

日本境內 逐日 全年十二元 半年六元

歐美各國 全年十八元 半年九元

（報費先惠郵票不收）

廣告刊例

封面二行起碼第一天每行一元 第二天以後每行七角五分

後幅三行起碼第一天每行四角 第二天起每行三角

短行以五十字起碼 第一天每字六厘 第二天起每字四厘

本報今日第四張學術週刊

上海證券物品交易所駁江蘇省議員黃申錫對於本所之提議書

[illegible]

上海證券物品交易所股份有限公司徵收第二期股銀公告

[illegible] 業經理事會議決徵收第二期股銀 [illegible] 起至二月二十八日止 [illegible] 爲收股銀期間 [illegible]

十年二月十五日

上海匯豐銀行及虹口分行告白

[illegible]

稱殿珠林 八冊二元 [illegible] 一冊三角

新出 [illegible] 楹七言大對聯 [illegible] 謹啓

商務印書館十月份出版新書

▲共學社叢書 馬克思經濟學說 一冊 九角
[illegible]

▲世界叢書 經濟史觀 一冊 五角
[illegible]

▲新綜合研究 各國社會思潮 一冊 四角
[illegible]

▲實用國語文法 上編 一冊 七角
[illegible]

▲中國語法綱要 一冊 三角
[illegible]

▲白話字詁 一冊 二角
[illegible]

▲國民學校 新法算術教科書 第八冊 折實四分
▲國民學校 新法國語唱歌集 第二冊 折實二分

▲新編圖畫教案 第五六冊 每冊二角
[illegible]

▲高等礦物學講義 一冊 二元
[illegible]

▲三好學 植物學講義 中卷 一元八角
[illegible]

▲博物學實驗教程 一冊 七角
[illegible]

▲漢文註解 英文商業尺牘 二冊 二元
[illegible]

▲增訂 銀行學原理 一冊 七角
[illegible]

▲米勒氏十五分鐘體操 一冊 四角
[illegible]

▲醫學小叢書 病人看護法 一冊 一角

▲醫學小叢書 外科療法 一冊 一角

▲醫學小叢書 小兒病指南 一冊 一角

▲陳簠齋尺牘 十二冊 十元

▲高爽泉眞書千字文 一冊 三角

▲童話第一集八十九編 飛行鞋 一冊 五分

▲淨土四經 一冊 四角

▲娛萱草彈詞 一冊 四角

上海商務印書館附設商業補習學校第六屆初試錄取新生名單

本屆招考新生初試錄取者定於十二月十三日（即夏曆十一月初四日）在上海寶山路寶興西里本校面試除專函通知外將姓名錄下

周爾遷 黃鉞 徐名驥 桂裕 錢埶 張德一 葉作霖 高正權 金銘佐 胡仁鎬 劉炳麟 鮑天禄 金錫光
王士弘 方教實 黃雅生 王守中 錢人玉 孫豫壽 沈家鯤 彭達源 曹璞 奚錫亭 崔變 陸階 朱光
王振麟 周贊文 朱友三 劉啓瑜 馬公度 俞保康 龍兆驥 唐長德 曹洪元 謝永貽 朱時 汪詩 方覺非
凌志鈞 湯鼎鏞 吳承濡 蘇兆驤 徐義 孫謀然 錢紹杭 陸經圻 徐[illegible] 鍾文華 孟永基 鞠繁 何有爲
沈洸 徐鳴皋 閔蔭椿 黃善華 姚德之 余則永 楊宇昌 樓眞是 朱錫明 李衛國 吳志鎣 滕秉衡 孟紹節
張爾琪 夏兆齒 杜象謙 朱心競 張伯謙 樓錫廷 阜甫熠 俞日醞 曹國治 洪昌堤 張廷熙 方以矩 金榮泰
許紹舜 徐光演 金士驤

▲特別生錄取者注意

本屆兼招特別生錄取劉葆儒 陳贊襄 華超 許紹烈 陸學煥 嚴旣澄六名即於十二月一日至三日內（即夏曆十月廿二至廿四日）上午九時親到上海寶山路商務印書館編譯所面試特此附告

君也覺得不懂英文的困苦麼？

現在祇要君認識中國字，懂得用通信的法子，商務印書館函授學社英文科，教君讀英文講英文寫英文了。

學科 正科四級 選科九門

講義 解釋詳明 無異口授

教員 有鄺富灼博士周越然諸君教授等極有經驗

章程 函索即寄

上海證券物品交易所股東公鑒

望於陽曆十一月內將所補行報明如屆期不來補報則本所發給紅利惟有以股票爲憑

未繳印鑑之股東姓名

[illegible]

啓者本所章程第十七條股東之住址記號姓名及圖章均須向本所報明其有變更時亦同現本所將開第二次股東會及發給第一次紅利所有[illegible]知書及紅利收據均須按照地址分別寄送至股東領取紅利須以圖章爲憑茲將未經報明住址及圖章之各股東姓名開列於後 [illegible]

上海貧兒院拯救災兒園游會開幕

[illegible]

新青年 前七卷 特價只有三天了

陽十一月十五日截止（外埠函購以發信之日爲準）

一卷至七卷合購（原價七元三角）特價五元四角 國內郵費六角
一卷至五卷合購（原價五元）特價四元 國內郵費五角
六卷全（原價一元）特價八角 國內郵費一角
七卷全（原價一元二角）特價一元一角 國內郵費二角

上海棋盤街 羣益書社 印行

綏遠九期副券將近開彩

浙江塘工正券第廿五期准於陰曆十月初六日開獎

河南正券今天開彩

廿五期慈善正副券准於夏曆十月十九日開彩

河南救濟總局宣佈第九期正券得獎人姓名錄

頭獎第一萬三千二百七十一號 本埠德和祥承銷 轉批與萬益祥售出 小東門中華路建大號張全貴得一條 華商電車五十四號賣票李滋得一條 致遠街華英綢緞南京人沈君得一條

二獎第九千三百五十四號 本埠廣萬源承銷 湯永興得一條 虹口源昌路甯波人李長和得一條 安里張志生得一條

三獎第三萬九千三百四十九號 源承銷 匯源代兌 十條得主未詳

上海大利源經售各種獎券

本號承銷各種獎券信用卓著 歷次售出各大獎均已登報聲明 今售浙江塘工正券十一月初六開獎 全張六元 河南正券 綏遠副券 湖北副券 全張二元 外埠函購加郵費八分 匯兌不通處郵票代洋作九五折 本號在法租界十六舖 北門內穿心街 西新橋鳳里

上海廣仁善堂魯湘豫義振會募捐啟

上海廣仁善堂魯湘豫義振會第一次經收捐款報告登載後幅閱者注意

上海廣仁善堂魯湘豫義振會 敬謝 淮陰濟華北災振會諸大善士募助洋五千元（樂助台衔容再登）

上海廣仁善堂魯湘豫義振會 敬謝 安徽宣城縣章縣長捐俸洋五百元

華洋義振會 敬謝 上海（南北）銀樓公所同義堂合助洋四千元

華洋義振會 敬謝 陳炳謙君經募各善士助洋五百五十三元（樂助台衔再登）

華洋義賑會第七次報告刊在後幅閱者注意

中國紅十字會敬告捐助本會天津路時疫醫院經費諸大善士通啟

本會在天津路所設時疫醫院於本年陽曆六月十五日開辦 蒙諸大善士慨助捐款 辦理數月頗著成效 截至陽歷十月十八日閉幕止 尚結存洋四千五百十五元七角八分 現值北省災重待賑 本會擬將此款移助北方災民 凡我大善士造福無量 此佈

輿醫蘭納博士

診所 江西路自來火公司後新康路三號 又名雨石路三號

門診時刻 上午十一時至下午一時 下午三時至六時

出診時刻 除門診時間內隨請隨到

電話 中央七八〇號

津浦路局緊要廣告

本路三等車票附收賑款辦法業經登報通告在案 茲奉交通部電定自十一月一日起 凡購買三等車票無論路程遠近 每張一律改收賑款大洋五分 即合銅元七枚 如係購買三等聯運客票 每經過一路應遞加賑款大洋五分 特此廣告

上海四明商業儲蓄銀行廣告

本銀行開設以來歷有年所 總行在上海寧波路 並設分行於寧波漢口等處 其他各大埠均有委託代理處 經理儲蓄存款押匯商業往來各種存款 各項放款貼現等一切銀行業務 無不竭誠優待 其有特別存款儘可隨時面洽 如蒙惠顧無任歡迎

開胃消食藥

中胃焦土也 胃失健運 宿穀不化 膽汁有阻 百症因之而起 此藥能和胃健脾 理濕化滯 幷助膽生汁以資消化 專爲後天主治 常服不輟 自見身壯力強 服法每日三次 每次一調羹 加溫水少許送下 如神

大瓶一元 小瓶五角

上海大英醫院藥房製

湯臨澤篆刻潤格

章每字三角 牙章每字五角 收件處上海望平街有正書局及棋盤街著易堂 法界寶昌路寶康里沿馬路女子美術公司 函索印樣請寄郵票一分

潘蘭史 吳倉碩 周景叔 狄楚青 鄧秋枚 黃賓虹 啟代

評論

子矛子盾之說

（即）

武人既好權勢。又好虛名。故能得權勢時。則置虛名勿顧。不能得權勢時。則且圖虛名以自慰。如能既得權勢。又得虛名。則自可兼營而並進。若至虛名而與權勢有抵觸時。則雖昔日既求之虛名。今亦可置之不論。而若遺忘焉。此乃武人求得權勢與虛名之本相也。

今乃人民不諒此意。即欲以子之矛。攻子之盾。逼索督主廢督之督軍。欲令自踐其言。豈非相逼太甚乎。雖然。彼武人者。固有一定之主見。苟以虛名易權勢。未嘗不可。欲以權勢易虛名。又安能哉。又安能哉。

國內專電

◎外交陸軍兩部與日本武官東乙彥商取消軍事協定。日要求交換條件。難期圓滿解決。

◎統一委員會先籌雛形。候南方派代表到。正式開會。善後令及桂黔督令亦稍緩。

◎外交部覆琿春日本撤兵照會。今（十二日）晨送達。

◎今日（十二日）政府與日本交換閩案公文書。聞不久將宣佈交涉之經過及內容。

◎國務院電桂譚（浩明）來電。陳述取消自主。將統治權歸諸中央。至堪嘉尚。

◎政府覆鄂王（占元）請假電。謂鄂省財政民治。已建設依始。希爲贊助一切。囑夏（壽康）省長赴任。會同整理。武漢綰轂南北。望公照常視事。

◎聞政府派王芝祥赴鄂疏通省長事。無效果。

◎鄂孫（振家）電。鄂省長印交卸即來京。

◎財周（自齊）呈財政困難。請設法節縮軍費。靳（雲鵬）批交參陸辦公處核減。

◎魯田（中玉）佳（九日）電。新銀團苛酷條件。應決心裁兵減政。以符預算。布告全國厲行。

◎國務院電魯田（中玉）。吉省與日人訂琿春會勸條款。並無其事。

上海泰亨源（方記）銀樓

謹擇陰歷十月初六日三週紀念敬備特別贈品 期限一星期

神州國光社大廉價一月

自陰曆十月初一日起至月終止 另備詳細目錄 函索附郵票一分 本社上海北京 分社同啟

新華儲蓄銀行廣告

本銀行於民國三年創辦 資本總額五百萬元 實收一百二十五萬元 公積金二十四萬九千元 專辦儲蓄兼營商業銀行業務 並得受政府委託辦理特種儲蓄事項 其種類分列於下

定期存款 活期存款 信託事業 兌換貨幣 抵押放款 貼現放款 分類儲蓄

年金儲蓄 公共儲金 各處匯兌 收解款項 買賣證券 代理 北京前門外 電話

分行 天津法界中街七號 上海天津路

二洋涇橋 東方儲蓄銀公司十一月十五日第六次開獎

上海美租界新大新閘 海虹橋開行

慶福星銀樓 擇陽曆十一月十七日 陰曆十月初八日開幕

同登壽域

招商局廣利快輪准十月初四日即禮拜六晚開往香港廣東 本輪賬房蔡雨階啟

上海四明商業儲蓄銀行廣告

本銀行開設以來歷有年所總行在上海寧波路並設分行於[illegible]州漢口等處其他各大埠均有委託代理處[illegible]辦理商業儲蓄[illegible]貼現存款押匯匯兌等一切銀行業務[illegible]誠信優待[illegible]提倡儲蓄[illegible]時賜顧[illegible]

◎魯田（中玉）電。美國紅十字會請修德州臨淸間道路。云已與美領事接洽。許與救災會協辦。此項購地價。請由內務部補助五萬元。

◎戊通公司股東會電政府。關於松花江黑龍江烏蘇里江嫩江之航行權。開臨時股東會議。議決收爲國有。現已派員辦理。

◎趙恒惕反對取消自主。

（以上北京十二日亥刻專電）

◎肇慶方面。蒸（十日）午總攻擊。飛機隊協助。尤（十一日）接軍報。消息頗佳。已逼近羚羊峽口。

◎佳（九日）馬濟殘軍至肇慶。甚狼狽。

◎粵陳（炯明）不主張征西。決議肅淸西江全境爲止。

◎外訊方聲濤呂公望與浙軍陳肇英等謀恢復勢力。十日由大埔梅縣進占汕頭。陳炯明已派兵往援。

◎洪兆麟昨（十一日）率十六營回潮梅。

（以上香港十二日亥刻專電）

世界特約電

◎英議會中之愛爾蘭自治案　今日下議院中愛爾蘭自治案。復交審查會時。政府提出之新條文一則。以一百七十五票對三十一票成立。規定愛爾蘭南北國會。各設第二院。但編纂第二院法之責任。則付南國會。政府原擬自編第二院法。今日因議員[illegible]責任。願讓議員自編。加森氏稱。僅爲愛爾蘭南國會設一第二院。已足濟事。伊文斯氏稱。則不設第二院。愛爾蘭南國會。仍爲組織執行其職權云。後又成立一修正案。以愛爾蘭南國會爲[illegible]負責任。爲南國會。政府原議愛爾蘭南北國會之候選人員。必先宣誓。然後始可膺選。但此議大遭反對。[illegible]撤回。[illegible]提一議。規定如合法選出之議員。人數不足半數。政府[illegible]須由行政長官指定委員會。執行國會之職權。南西爾與[illegible]二人者反對此議。[illegible]大多數[illegible]成[illegible]。[illegible]議員宣稱。[illegible]拉勞氏於[illegible]。[illegible]國民[illegible]組織[illegible]。[illegible]試問[illegible]此情形。而復建議一再讓步。有何益哉。政府準備以英國與愛爾蘭人民所可贊成之極大的自治計畫。給予愛爾蘭。此乃政府現所立之地位。政府不如此。則惟有投降愛爾蘭南方之極端派。餘無他法。乃英國政治家竟有宣言。願再讓步。甚於愛爾蘭明理人士所要求者。此種宣言。徒破壞解決之機會耳。愛爾蘭人民既知政府認與去除罪惡。不爲暗殺所逼。而變方針。則定可諒解政府現已予以甚寬大之自治制度矣。他日自治案既載入憲書。見諸實施。則愛爾蘭定發生一種新局面也。麥克倫氏稱。此案討論。至少有一結果。今已可下確實斷語。即自治案已死是已。（倫敦八日路透社電）

倫敦電稱。政府所提自治案。在下議院二讀。經多數通過。（巴黎十一日路透社電）

◎愛德里亞海問題之條件　意大利與南斯拉夫已商定解決愛德里亞海問題之條件如下。（一）雙方面在伊斯特里亞承認與倫敦條約所定者相符合之界綫。（二）阜姆獨立。其疆界與意國相接。（三）意國對柴拉有宗主權。（四）□附尼羅灣之奇爾索與魯新島。及愛德里亞海之拉哥斯太島。劃歸意國。土地條約附有通商條約。（巴黎十一日路透社電）

◎東俄組織政府近聞　海參崴代表反對組織過激黨遠東政府。要求於國會未召集以前。選舉代表遠東各區之臨時國會。大會拒絕此項要求。於是海參崴代表團即宣言不爲過激黨政府擔負責任。東裝回里。（海參崴十一日路透社電）

◎各國近事彙誌　維亞附氏今仍從事組織新內閣。其與自由黨磋商該問題。時似已遭逢困難。惟據比國各報載稱。一切籌備。幾將告竣。僅行政方針之數端。尚未商妥耳。（比京十一日路透社電）

國務卿柯爾碧氏如經威爾遜總統許可。將於兩星期內正式出游南美巴西與烏拉圭兩國。（華盛頓十一日路透社電）

奧國政府申請容許加入國際聯盟。（維也納十日路透社電）

[illegible]定於二月間赴中國。調查亞洲原有之人種。如課課之狀。並將覓取十萬種亞洲動物與植物。攜回紐約。置於擬以一百萬元建造之亞洲生物院。團長爲安德魯士氏。（紐約七日路透社電）

國內特約電

◎內閣昨日討論日本關於琿春之牒文。聞決議接受以充分軍隊駐紮琿春。維持秩序之條件。惟否認日後縱起騷亂時。日本有再派兵之權。

◎日使署今晨以二牒文致外交部。一爲對於閩案道歉。一載所已宣布之其他條件。中政府行將覆牒。表示抵制日貨之歉忱。並接受其他條件。

◎聞意國已贊成徵收附稅。以報中政府聲明承認意人所有之奧國債券。聞中政府因附稅未在辦理善後性質事業。不久有此聲明。

◎公報載稱。內國公債四百萬元。已以內地捐稅爲擔保品。由此觀之。中政府似不欲將此公債代前義以鹽稅與海關附稅爲擔保品之外債。

◎據各方面消息觀之。攻擊庫倫之敵軍。並未入城。中國官場消息。敵軍確有二千人。陳毅所稱敵軍多半爲日人之說。殊不之信。敵軍以俄人蒙人布里雅特人組合而成。兵中或有少數日人。亦未可知。各方面消息皆謂華軍長爲大砲與機關鎗轟擊。受創甚重。苟非援軍。即將驅散。則敵軍恐已入城。一說敵軍確由恩琴統帶。聞其主軍仍在西比利亞。庫爾俄僑六百人。現受虐待。當事疑該生[illegible]之數星期。[illegible]人假[illegible]盡職軍兵。並將告外[illegible]勿外出。[illegible]使人外出[illegible]靜。夫約[illegible]攻軍未至。或因[illegible]爲華人[illegible]之故。[illegible]外僑。除俄人外。[illegible]均未[illegible]損害。[illegible]有華兵[illegible]。[illegible]國工程司米爾斯氏因不[illegible]離其患病之假友。仍居庫倫。美人一隊。現居庫倫保護米氏。英國無綫電報專家杜克斯氏亦同行。（以上北京十二日路透社電）

◎陳炯明已正式接省長與總司令之任。粵軍在肇慶大受挫敗。桂軍現占守肇慶。其司令部設梧州。粵商籌款一百萬元。以助粵軍。委員會現籌款賑濟東江各區受戰禍之難民。該會已撥助二十五萬元。（廣州十日路透社電）

◎陸榮廷迭電。請勇軍餉及善後費。新以孫唐等將軍組軍府。統一無期。對陸要求。頗有難色。

◎鹽附稅助賑。總稅務司已同意。

◎駐日代使電告。奉電于沖漢庚（八日）啓行。已通知原閣參部。及外陸兩省。

◎決發新議員歲費一年。由劉恩格楊潤疏通。宜言咨暫不發表。

◎府注意新議員赴滬。內部飭查留京守候歲費員額。在三分二以上。確信大多數已軟化。無能爲役。

◎王懷慶將自辭。步軍統領決畀張景惠。以毛選風繼任察統。

◎本張電劉恩格代爲斡新。催兵費。聞與本系競爭新選舉之基金有關。

◎琿春決設鎮守使。已提閣議。

◎琿春案起。各省均來電力爭。現日允撤兵。政府特將交涉情形。通電各省。京學生原擬公激烈表示。昨得撤兵訊。亦牌示學生。靜候解決。

◎當局電覆陳。囑援勁隊扼守贛南。防止粵桂軍越界。期與北江及黔贛桂軍犄角。暗中策應。

（以上北京十二日大同通訊社電）

◎陳炯明已專員歡迎孫唐伍。惟不贊成舊國會再集粵。（香港十二日大同通訊社電）

南京快信

◎外交部來電。美公使克蘭。准十五日滿甯游覽。請飭交涉員[illegible]元普揭埠兩長。沿途飭軍警保護。

◎浦口商埠局督辦孫多鈺。昨日（十一）到局接事。

◎報送第二期北京地方自治模範講習所學員王蓋臣等。呈請省署。轉咨交通部。發給半價乘車免票。以便赴京求學。齊省長以求學係私人舉動。碍難照准。且赴京報到期限已過。該生等應即赴京勿延。

◎[illegible]家[illegible]有十四日由滬來甯確訊。

◎籌建揚州公道橋工程總理王紹鑄。現在上新河定購木料一萬五千元。函請省署假借平安差輪拖往。

◎省議員張肇妍張存英等。所控不合縣長會改選案。省委實業廳科員支恆棟查辦。

◎齊代督定於十二日。上午十一時。邀請甯滬各報記者談話。宣布政見。

◎南京總商會。於蒸日復電北京大總統。新總理。請取消所得稅。以蘇民困。

◎省議員江翮照。提議義務教育。不應由警察廳包辦。宜改歸教育廳辦理。以符名實。

◎山東省長咨請齊省長。派員赴蘇皖兩省。採辦雜糧。運回平糶。已飭令所屬。查驗放行。

◎河南特派交涉員許僑安。昨日（十一）來甯。晉見軍民兩長。

◎省議員徐鼎。提議電請政府。拒絕新銀行團。

◎嚴[illegible]條件。

◎財政廳委任任用道尹軍署參議王鏡。爲六合稅務所長。

杭州快信

◎上海英國學校旅行學生隊。定於陽歷十一月[illegible]星期六。假杭縣商年會舉行臨時成績展覽會一天。

◎陳列[illegible]件。共數百餘云。

◎留學[illegible]日本秋季經費。[illegible]教育廳[illegible]財政廳[illegible]

◎[illegible]七年度除[illegible]萬五千九百九十三元五角二分[illegible]

◎粵省教育會會長李伯賢。十一日來杭。考察教育。

◎省議會昨日（十一）開會。入席人數。仍僅九十餘人。不足法定。復宣告延會。

◎高等審判廳長經家齡。供給安福黨係一案。省署委派胡崇文往查。聞該員呈覆。實無其事。

◎省議員王以鑾等。提出蕭山縣縣任知事侵蝕充公沙地佃餘官租。並不解庫事項質問書一案。財廳昨已委任該縣勸業委員虞謙羽。前往按照質問事項。逐一據實查覆。以憑核轉。

◎省立甲種商業學生。因聯合會款項一事。內部意見不合。相約罷課。現經教育廳派員到校勸告。全體學生。已於十一日一律照常上課。

◎教育財政兩廳。會呈蕭山縣請辦殷禧學捐一案。昨已由沈省長核准照辦。

◎三倉總業沈銘。昨將平糶雜糧售價銀一萬六百二十七元七角一分五釐。呈解省署核收。

◎教育廳定於本月十六日。遷移至東平巷。已於今日（十二）起。暫行停辦公事。

◎沈省長今日（十二）上午出轅拜客。並至各軍處商辦要公。

◎省會江干湖墅西湖會設三塘等區。籌設市政公所。今日下午開幹事籌備會。籌議一切。

公電

◎唐繼堯[illegible]通電[illegible]近且和[illegible]。[illegible]復已與中央籌商善後。及改編軍隊諸事。適段氏毀法之變發生。[illegible]興清國之師。志在護法。對於劉存厚逐羅戢戒之舉。一律不究。曲言聯絡。迭派國會議員王湘吳[illegible]等倡導入川。與之接洽。促其與護法軍一致進行。[illegible]反倚吳光新爲厚援。公然抗義。護法同志。又請申討。是時川中義軍底定。即推熊克武爲督軍。[illegible]主川事。以昭宣言。合。並同時宣布川人治川。[illegible]決不干涉。川局[illegible]閉風興起。以熊克武[illegible]特任爲川軍總司我軍聲對川有扶助之義。無[illegible]之心。可大白於天下[illegible]。不意熊克武反覆性成。植黨營私。復[illegible]勢力。摧殘同志。脅迫軍民。阻撓救國。凡民黨中真誠愛國之人。幾欲自免而無術。於是民軍諸將同盟討[illegible]。屢日求助於滇黔。皆以仰卒相勸阻。乃熊氏[illegible]利用民軍仇役之心。以售行其遂客閉關之計。[illegible]使黨徒嘲嘲相逼。繼堯等以熊氏據其地[illegible]。行其部[illegible]。不但排斥黨省友軍。且併[illegible]本省志士。[illegible]武人跋扈之[illegible]成。以爲民治精神之障礙。是以下令攻討。追彼師徒挫敗。退走潼滄。亦即未加追擊。仍以川省民政。屬諸楊省長庶[illegible]。而令呂超以川軍總司令收束川省軍事。滇黔軍則立即各回原防。準備逐漸撤回本省。滇黔對川有扶助之義。無侵略之心。可大白於天下[illegible]。[illegible]熊氏北竄。野心不死。復密[illegible]餘衆。既迫成都。使呂超倉皇出走。更悉銳披攻簡陽。我軍爲正當防衛。急起反攻。業已進薄成都。滇黔[illegible]之[illegible]。我滇黔軍頻年駐川。維持正義。自宜[illegible]川省內政。由川人自主而後。更未[illegible]

北京特約通信（一）（幻觀）

▲未來局勢之變化

近日時局悲觀。愈甚曾之病人。舊患尚深。復染新毒。固已氣息僅屬矣。而環境空氣。尤日形惡劣。其勢寧有久理耶。遞之以告夫醫國者。

根本動搖之說。醞釀已久。最初本有迎老家之議。漸則與東京綏衛國併爲一譚。雖京畿一帶。已劃入此項範圍。暗中主動力。誠爲山海關外之某使。而暗中操縱某使者。尤爲與東省接壤之某國。某某西字報。且有披露之以驚起全世界之注意。而某使及某國。認爲前途不利。現在當局乘鈞。尤以地位關繫。故意走漏風聲。陰謀破壞。此項問題。遂暫時停頓。然暗中確不能打消也。實則近兩月直奉暗潮。即以此事爲焦點。近奉系陰謀雖然擱淺。而直系方面。確另有一種新發展之計畫。聞斷利用潮流。推翻現在局勢。而擁戴過居天津之某元老。某元老以起義首功。抗袁制勝。頗得多數人心之信仰。加以武漢地勢。現居南北之衝。故直系中心之軍人。爲自身地位生存計。急圖起見。擬與各方面連合一氣。創造一種新運命。屆時某元老必應運而起。且進而與西南謀真正之統一。現聞此項計畫。業有端倪。直系軍人除保定三旅尚未諒解外。餘均一致贊成。並暗中準備。爲未來之成敗利鈍。誠不可知。而武力對抗武力之時代。必進入於武力消滅武力之時代。而引起全國未有之大騷亂。則可斷而言之。固不係本直兩系之勢力消長問題已也。

毅然決然之統一命令。有謂其徒爲大言者。有謂其偏於樂觀者。有謂其上政學會之當。有謂借此題目。向外人借債。然外人眼光。倘非生盲。其金錢決不易騙。開日來已連碰釘子矣。至政學會之當。雖尤無強人上當之能力。與信用。而政府心理。確用一種冒險手段。明知前途不利。而亦不得不出此。時機宜言統一。使驢年終有始作一片面的結束。至此後難圖。則亦唯有行靜候自然之轉步而已。

北京特約通信（二）（幻觀）

▲記七日之江蘇同鄉幹事會

旅京蘇人。以本省政治趨於腐敗之極端。欲圖挽救之力以挽救之。遂有旅京同鄉會之成立。成立以後。唯一之主張。則爲解決懸問題重大決非江蘇一省人民之能力所能解決。遂有十三省自治聯合會之成立。自此而旅京江蘇同鄉之任務。分爲兩途。以進其一。即以聯合爲旗幟。聯合各省。以爲全國共同之主張。而其歸束則在於兵及自治之二端。其一。即在蘇省同鄉會中。提出本省自治法案。決定後以期蘇省自治爲先期之實現。連日以來。雙方並進。昨日（初一日）復在江蘇會館開同鄉全體幹事會。推舉王君[illegible]爲主席。報告事件。次由顧名孫潤宇凌文淵陳英石等先後提議。須將蘇省自治法案程速起[illegible]。[illegible]而不急於進行。追以[illegible]是爲無[illegible]而失也。次由孫發伊演說。自治法乃[illegible]法。[illegible]意之[illegible]者甚[illegible]。批評南省自治法案缺點甚多。不足引以爲法云云。當即決定。推選起草員十一人。用連記名投票法。選舉之。其當選者爲凌文淵孫潤宇孫發伊張焯張一麐陳國石周衡劉綸德[illegible]名玉玉樹蔡寅等。並議決先將大綱草成。交由幹事會審查。決定後再草全文。又張焯提議。聞政府與中外新聞記者談話。將以法令頒布自治法規。此等法規既不由國會議決。違衛須布須在自治聯合會中一致反對。凌文淵謂以個人所知。新國會會經通過一種縣自治的法規。並經公布。但未頒布施行之日期。如此時盛將來政府將此等法規頒布施行日期。此時聯合會將如何對付。最後大衆公議決定。如不由國會通過者。當然一致反對。至凌文淵所提議者。且作第二步之辦法。又孫潤宇陳國石先後提議。蘇自治法案。成功如何公布。是一重要問題。此項問題。應在自治聯合會中決定。並須將關於省自治其他重要之點。一併提出討論。孫發伊謂。各省情形不同。恐難畫一。不如仍由各省同鄉會各自制定。提出各本省省議會決定之。較爲便捷。而存留其共同之點。（如公布方法）於聯合會決定。尤有某君謂今日省自治法問題。須分兩種方法進行。所謂省自治聯合會者。只能鼓吹自治空氣。上而使政府有所覺悟。下而使一般人民咸作後盾。其極大作用。即在乎此。至於制定法規。應當讓之於同鄉大會或地方團體負責。不必再令聯合會分其心力。彼此分程前進。其效尤易云云。全場鼓掌贊成。記者聞之。私意亦以爲然也。而一月以來自治空氣。確比較有幾分之濃厚矣。是亦平民政治前途之一線希望耳。

廣東特約通信（菊莊）

▲重組軍府問題

▲陳炯明主張恢復上海和會

▲桂粵之零星戰訊

粵軍總司令陳炯明。自抵省後。粵局爲一小結束。然粵局與全國非無關係。今爲中外所矚目者。則廣州軍政府是否重行組織。觀日間國會議員與伍廷芳唐紹儀等之屯。僑孫伍三總裁。同粵主持大計。其面謁陳炯明詢問大旨。陳亦表示贊同。蓋以正義言。無軍政府。則對於北方地位。不能對抗。護法大業。任其中道摧折。此番戰事。近于報復。反無名義之可言。故無論何人。均主張軍府之復活。惟以實事而言。軍政府重行組織。不能不

時評一

◎周旋之詞（迦）

頻年政府對於武人。莫不敷衍矣。敷衍不克。轉圜則每用明知故昧之詞。以周旋此殆亦出於無法也。如此次王占元之病。假人固知其爲夏壽康之到任。而政府則轉以夏之將來以慰之。不知推王之意。在能專斷。即不欲夏之來。會同辦理也。而政府必作是言。是亦即周旋之詞耳。夫夏之長鄂賢否。固亦未定也。但既爲鄂人所願。又經政府之命。孫振家亦未至賦閒。鄂省長更難以兼任。則王亦可以稍休乎。曰病。曰假。徒亂人意。何爲哉。

開胃消食藥

中胃焦土也胃失健運宿穀不化膽汁有阻百症因之而起此藥能和胃健脾理濕化滯并助膽生汁以資消化專爲後天主治常服不輟自身壯力強服法每日三次每次一調藥加溫水少許送下如神　大瓶一元　小瓶五角　上海大英醫院藥房製

湯臨澤篆刻潤格　每字三角牙章每字五角收件處上海望平街有正書局及棋盤街書易堂法界寶昌路寶康里沿馬路女子美術公司函索印樣請寄郵票一分　潘蘭史吳倉碩周景叔狄楚青鄧秋枚黃濱虹　同啓代

交通總長擬全免運送振濟粗糧物品運價並辦振人員車價議公決案

國有鐵路運送振濟平糶糧食減免車價條例

交通部通告

上海廣仁善堂魯湘豫義賑會第一次報告經收捐款敬謝諸大善士

以上第一次共收捐

上海廣仁善堂魯湘豫義賑會等謹啓

上海崔氏臘香爐藥房啓

有正書局

藝舟雙楫 一冊 三角半

南薰殿圖像考 一冊 二角

心

五行之中心屬火。其形圓。上圓下尖。內分上下左右四房。皆有管竅。爲生血迴血之用。蓋血受炭氣則色紫。回行至心右上房。有一總管。接回血入心中。落右下房。又一總管。運血出而過肺。被肺氣吹去紫色。遂變純赤。還入心之左上房。落左下房。又有一總管。運血出行。遍於週身。回轉於心。此即內經心主血脈之說也。是故心血足。則氣體充實。精神活潑。其人未有不康健勝常者。反是而或患驚悸怔忡。夜不安寐。其且面黃肌瘦。腰酸骨痛。疲倦乏力。索然無生氣者也。人造自來血。能補心血之不足。能助心房以發力。服之自然壯心經。多血液。清淡者漸變爲鮮紅。鮮紅者益見濃厚。性味甘美。功力偉大。男女並治。老幼咸宜。當此秋令。氣候正在收藏。講求滋補者。幸勿自棄之。

人造自來血定價 每大瓶大洋二元 每小瓶一元二角 詳細功效及服法另有仿單

化痰止咳 **呼吸香膠** 此爲顧氣化痰久遠馳名助呼吸的良藥。凡患氣管炎熱肺癆咳嗽等症。不論新舊重輕。一經此膠入口。立能痰化咳止定喘順喉。口角生香。可免肺病久咳之患。每盒二元

清血解毒 **海波藥** 專治皮膚瘰癧小兒胎毒骨節酸痛新舊毒瘡疥瘡花柳梅毒婦女月經不調赤白帶下子宮內瘀。服此功能搜除餘毒清潔血液。每瓶二元

健腦固精 **樹皮丸** 是丸功能健腦固精潤腸壯筋補腎健力。凡治遺精陽萎腦力衰弱神經衰弱等症。功效妥速。不論男女服此丸後必得心壯力健之效果。每瓶一元

調經種子 **女界寶** 女子體虛血枯。經絡不調。經閉。赤白帶下。胎前產後。手足浮腫。腰酸足痛等症。服之能滋陰補虛。養新血。安胎保產。舉子必健。每瓶一元

總發行所 上海五洲大藥房啟

最著名之香烟

最著名之香煙

最著名之香煙

上海永泰和烟行廣告

品海香烟

此真正價廉物美之香烟

烟絲柔潤爲其香味極佳之明証且味道溫和可口無怪人人均讚美之也

煤氣燈火

于華人房屋內本公司可代爲裝設煤氣燈火除押櫃十元外裝費一概不取欲知詳情請向西藏路五號上海自來火行接洽可也

前清恭親王 鑽鏡面散 功效神奇

眼光學博士嚴康侯君

係美國哥倫比大學眼光學專科畢業現在本公司驗目配光充主任之職上午九時至十二時下午二時至五時如諸君有爲目光計者請惠臨一試

南京路勞合路口 中國精益眼鏡公司謹啟

有正書局

何子貞七言大對聯

天風蕭森入詩律 虎視龍冷金箋

上海有正

灤州礦務有限公司第八屆分派股利並發公積存摺息銀廣告

中國第一遊戲場
新上海世界
英大馬路泥城橋

價目（門票二角）男賓女賓部 大雜耍 地道南北二部兩商交通

京班 大京班 文武 女新劇 南方歌舞 蘇灘 時事 ……

上海唯一之大劇場
廣舞台
北四川路虬江路西

十月初四日日夜全班合演拿手好戲

日戲價目 ……
六郎罪 李雪芳 木瓜招 ……
夜戲價目 ……
親夜 李雪芳 拿手好戲 夕陽紅 淚下卷 電燈特別 椅景比 飾 前不同

清秀美滿之結果

看影戲最要緊看結果　凡大部偵探長片莫不先使閱者如墮五里霧中　必至末後始將黑幕揭開　大世界所映之羅蘭歷險記禮拜四換片已換末集大結束　凡看過此片者請來一看此美滿結果

險

險莫險於水火刀兵　能合見者驚心駭目　然水火刀兵不見　惟電影劇常時有之　頭電中劇中以　水火刀影當最　羅闌歷兵記爲演　大世險映已　羅闌歷界記此　逾全羅險半境　數本之之種神　實爲種精險不　之鍱作聚萬會情　可不看至萬大　節曲折詳其明　世界報每次見一　書閱之自說醰　一悟解有能　醰有味也覺

無敵牌生髮油精之功用

……發行所上海……

補腦蜜燐粉
專治男女腦力薄弱思慮過度……每瓶洋三元

科發大補丸
每大瓶一元 小瓶二角

科發癆肺藥
專治氣管炎……每瓶洋二元

上海南京路十二四號科發藥房啟

立治傷風鼻煙
傷風爲傳染病之一……每瓶洋四角

立止頭痛藥片
頭痛爲病不一……每瓶洋一元 小瓶一角

科發傷風片
……每瓶六角

上海南京路十二四號科發藥房啟

立愈咳嗽白松糖漿
每大瓶洋一元 中五角 小三角

兒科至寶 疳積糖漿
……

上海南京路十二四號科發藥房啟

科發白濁丸
……每大瓶洋二元 小瓶一元

清毒扶命露

止瀉藥
一大瓶一元 小瓶三角

上海南京路十二四號科發藥房啟

新愛倫影戲院

今夜戲目
炸彈游戲
死裡逃生
半夜人（第十一集）

禮拜六禮拜日戲
飛奇（第五第六集）
馬人
半夜人（第十二集）

注意價目
開演時刻

愛普廬影戲院
北四川路海寧路北首五十二號

今晚戲目
活動世界
日報新聞
最新滑稽
大羅克
部長片
滑稽笑史
新趣新笑
片價目
樓上一元
樓下五角

上海崔氏瓣香廬發行
氣急丹

崔氏瓣香廬……

宋拓
[illegible]

此帖……先生所藏世間第一佳本 用珂羅版精印 三大冊 定價大洋十二元

上海有正書局發行

美國童子牌紅白鉛粉

多蓋面積

……

上海各埠慎昌洋行總經售

有正書局精印

御題南田花卉鏡片 四幅二元八角
惲壽平花卉鏡片 四幅八角

愛蘭百利（挪威國）各種鰵魚肝油大批已到

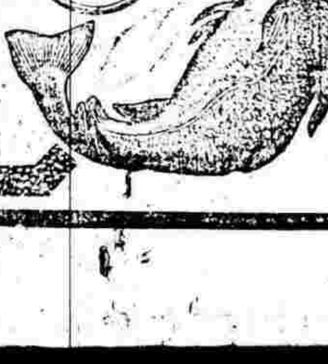

總發行上海……愛蘭漢百利啟

雙妹牌修飾品

雙妹嚜艷容霜
大瓶三角半　小瓶一角半

雙妹嚜花露水
雙妹嚜爆折香水
雙妹嚜菓子露

此霜有嫩肌美顏之功……

總發行所 上海南京路棋盤街交通路
廣生行啟

特別通告

本張行現……

有正書局
舊書文藝

藝舟雙楫 一冊三角半
南薰殿圖像考 一冊二角

灤州礦務有限公司第八屆分派股利並發公積存摺息銀廣告

本公司現訂於……十一月十五日起在天津法界本公司……

有正書局

何子貞七言大對聯

天風蕭森入詩律……

紙六角

上海有正書局

接國內要聞

衆召集國會。然事體重大。非旦夕所能實現。且國會人衆成反多。所牽制而無國會。則不成爲共和政府。故亦非急促所能決定。現時重組軍府之說。雖甚囂塵上。然陳炯明之意。則仍以恢復上海和會爲第一級辦法。陳於歌電已發表意見。請不論和戰。惟以正式之會議公開之方法解決一切。方能收快刀斬亂麻之效。南方議和總代表。可由各方公推擔任。南北方應於往來之因循延宕。[illegible]議和總代表對日[illegible]迅將議和之條件。彼此相持。[illegible]國人共之若干數語。即爲粵政府之真意。南北方果有誠意。則恢復和會。重開紹儀商議。可有解決希望。秘密挑動和議。萬無可望。此時粵中軍府重開。舉正式總統。再行第二級辦法。則舉一髮而全身動。其於大局又有關係。突現粵中所標榜。推倒西之說。誠無北伐之議發生。蓋對於北方尚有磋商之餘地也。若征西之事。則勢不得不然。陸榮廷仍擬行其與北方商議秘密條件。[illegible]認定[illegible]爲其勢力範圍。陸雖取消自主。而廣東實諸其力所能主。故此點爲兩省之重大問題。亦軍事之與西關於此遇陳岑陸之敗。粵北方仍言與廣之失。是由於譚議並非戰敗。有集中於梧之說。而莫榮新沈鴻英馬濟現仍擬據北江。以故撫達於大本營實行陸榮廷北江。以圖西江之政策。故採報桂軍之退。退於北江。及下萬餘人。而西軍之到韶陸者尚源源不絕。大有[illegible]之勢。故粵軍許崇智既擔任攻取北江。而某旨各忠[illegible]方與沈鴻英桂軍劇烈戰爭。中間[illegible]部桂軍又在後[illegible]包圍。卷至爲其所困。陳[illegible]可否得[illegible]。[illegible]等趁援。故連日粵軍出發赴北江助戰。約有百餘左右。盡桂系之陰謀已盡發露。不[illegible]北江。亦不足以進取西江。西南江未收回。桂軍仍可隨時反攻廣州。無安寧之日。故西征之事勢不得不如此。至[illegible]中政援[illegible]已爲民軍恢復。此乃心理作用之[illegible]也。

注意　電氣火爐（八）

電氣火爐最稱完美因其最爲清潔無烟灰無氣味無爆裂或火患等弊用時無需引火故覺便利合於衛生有益本處所取電價格外從廉欲租用者請至南京路念六號本處樣子房電話中央二百八十三號[illegible]

上海中法實業銀行開辦儲蓄存款廣告

[illegible]

統一問題之昨訊

▲對於孫唐譚之疏通

政府自接西南孫唐譚伍等乘電後。其措詞並不根本反對和平統一。惟希望政府實行前次所提之條件。以維持其自主護法之局面。聞政府亦頗容納。已派員赴滬接洽。說明外交已極力進行。勸令國民之希望。法律問題。兩會取消。合法召集國會。實再無較善於此之方法。政府並願另面。聞已由王占元就近與之磋商。由王占元此次赴滬。政府亦託其疏通孫唐意見云。

▲電促岑春煊北上

國務院昨有要電致岑春煊。內容略謂接國務院通電。聞老成謀國。籌慮周詳。尚望於統一事宜。自非雲公所能奏效。而舉畫善後。更非雲公莫屬。[illegible]不足以策久安。日前會議待理。而盼台旌早日北上。面聆教益。以策實行云云。

琿春交涉之經過

▲日本方面之條件

琿春交涉。十月九日。以日領致[illegible]我國[illegible]保護兵擔保一切。月十二日。爲第二次交涉。日使之照會。始言出兵四中隊。藉口形勢擴大。亦進出四大隊。後復向外交部聲稱須出四大隊之四字。係誤譯。實爲六字。故必派六大隊。（平時約三千人。戰時六千人）後以此事由地方長官先行交涉。然後移京辦理。迨本月九日。小幡公使赴院。聲明該國政府閣議。決定於中國軍隊到琿延之時。日軍即着手撤退。並有本使擔保之語。故政府據以電告奉天張作霖吉林鮑貴卿。原文略謂今晨日使來院。稱奉吉派赴琿延之兵。迄今並未達到。究竟開至何處。請詳告。並云一俟華軍到延。日軍即行撤退等語。務速催令派遣軍隊從速星夜前進云云。又據某外人方面報告云。日使小幡氏日昨赴外交部訪顏總長。答復中國對於撤退琿春日軍之要求。謂接本國政府訓令。謂中國能按日人意思。於延吉地方妥爲設防。以相當軍隊駐紮琿春龍井村局子街八道河諸地。保護該地日僑。並保證此後不復有同樣事故發生。對於此次日人所受生命財產之損失。予以相當賠償。則日軍可以撤退。但中國軍隊不能維持該地之治安。保衛日本居民。則日本不得不自派軍隊。即使此次日軍撤退。將來再生事變。日本仍當保留派兵之權。小幡氏論調。並責備東三省巡閱使張作霖。以大軍調入關內。以致三省兵力。不足維持本地秩序云。又據日人所稱之美國通信社消息云。日本閣議決定辦法。電示駐京小幡公使。向中國當局交涉。小幡公使奉到訓令後。即於月之九日赴外交部訪顏總長。從事交涉。並將日本方面所提出條件揭示如下。（一）間島方面日本僑民之生命財產。中國須負完全保護之責。（二）局子街百草溝頭道溝龍井村等處日本僑民住所。中國須增派軍隊切實保護。（三）中國當局倘不能充分保護時。須承認日本隨時出動必要軍隊。以上所提出各項條件。中國如能承認。日本即當由間島即時撤兵云云。

福州交涉之結果

前日（九日）午前八時五十分。日本小幡公使西田通譯。赴外部與顏外長談判福州交涉。歷一點餘鐘之久。將該案完全結束。聞內容係日本擔任賠償顛記物件之損失。及中國受傷人之郵金。及傷愈之以前之營業費。至我國方面。擔保今後不得無故排斥日貨。故此事已完全決定。兩日即行了結。又醒民通信社云。福州交涉。自顏外長就職後。又與日本小幡公使談判數次。至前日止。關於全案一切責任十問題。均已磋商解決。內容條款共分四項。（一）中日雙方互相備文道歉。（二）日本給與負傷者醫藥費一千二百元。（三）賠記番菜館損失。由日領賠償八百元。（四）因犯之懲戒。俟雙方偵查分明時。即行依法辦理。預定一星期內由外部與駐京日使互換公文云。又據某通信社消息云。久懸未決之福州問題。業經兩國當事者。交換文書。議決解決。茲將解決之條件如下。（一）日本給予中國負傷者醫藥費一千二百元。（二）[illegible]受損失者賠償八百元。（三）中日兩國當局須各調查當時責任者。予以懲罰云。

庫倫事變十六誌

庫倫軍事。近有漸見得手。聞[illegible]昨有兩電抵京。（一）係[illegible]旅長[illegible]昨日（九日）午七時由[illegible]啓程赴庫。其一路云。[illegible]依據消息。俄軍潰股。一部份派勁旅由庫倫門及呼倫[illegible]進。敵被擊後。並偵察化軍馬隊駐明林。以拖其前。一俟大軍齊集。即當進攻殄滅。餘額未完云云。又係褚其祥旅長。昨亦有電抵京。均係齊日拍發。其一路云。支日[illegible]我軍施行總攻擊。敵退百餘里。現在[illegible]青河東北一帶。我軍[illegible]追擊。仍盡力剿辦。伏乞速行援我軍。[illegible]所繳槍械。檢閱槍械。均係日本三八式。合併電聞云云。

九日閣議補紀

九日爲星期二閣議例會之期。新揆及閣員。均於上午十時三十分先後蒞院。旋即開議。首討論琿春交涉問題。（結果）以奉天張巡閱使飭經派員於最短期間內。完全撤退出境。從速進行。移期抵琿日軍共有七起。（一）內務部提出吉林省議會呈控前省長徐鼐霖劣跡十款。現經本部派員查實。應請依法懲處。以肅官箴。（結果）交文官高等懲戒委員會依法懲戒。（二）法制局說[illegible]請任職依順序補辦法。請核准施行。（結果）通過。即日呈請教令公布。（三）財政部提出請任李杜芳爲塞北稅務監督。（結果）照准。（四）財政部提出請任孔昭燕爲京兆財政廳長。（結果）照准。（五）[illegible]（結果）照准。（六）法權討論會經費。規定每月二千元案。（結果）通過。（七）外交部提出南美秘魯智利公使案。（結果）通過。餘尚討論關於給與及其他例案數起。至十二時三十分散會。由外交顏兼內長張志潭入府報告云。

內恩施論對華之政策

中美新聞社譯芮恩施博士文云。自大戰起後。吾人似各懷彼此嫌恨之意。然世界中尚有人道者。○假應定一政策。以成就偉大之事。此因戰事而發生之仇恨。不當使其永久存在。所至要者。吾人宜立一決心。以撲滅間接的外交法與暴之武力政策。此二者。即歐洲大戰之導火線也。吾黨務竭力與抵抗。以期其消滅。願世界各國不着有以二者之發源。而以遠東爲尤甚。苟公衆之輿論與決心。對於此等政策。示反對。則現今所結之條約。將復見於他日也。以上所言。實專指中國與對外關係立論。苟彼[illegible]滿洲。[illegible]於中國與西比利亞之諸部。則其國人往時。日大。而陸軍之政策。更屬進無已。則而大戰之後。亦於是乎近矣。蓋中國自立之精神。萬不能以武力屈服。迫之愈急。報復愈烈也。○此等事若人見之了了。從實行之。又放不以爲危。注意於形式上陸軍之統計。而爲世界各部消除此等勢力。不必以富强發達之原理。研究之。吾人之所欲試行者也。○且高出於極巧之外交術。略論當途。則中國之應付一有秩序的實質之政策。爲不可少矣。美國與中國間有事。一以公平直爲本。故美國深得中國人民之信仰。[illegible]如此優善之價値者。則當知此等信任。[illegible]中國人民之。今方遭[illegible]之困難。內外皆有。○彼等努力以改良其法律。[illegible]國人民之幸福與[illegible]。似屬[illegible]。[illegible]新責任也。吾人[illegible]中國人民之[illegible]。○自應[illegible]以援助。[illegible]各大問題。[illegible]。此中[illegible]應以此等[illegible]。○當以先[illegible]。[illegible]。從容[illegible]其內部。外國於此。[illegible]。今日欲[illegible]世界之和平。[illegible]。則他日爲患之鉅。有不堪設想者矣。[illegible]。[illegible]當互助。[illegible]。○即如[illegible]上課統一。[illegible]。國之相助。[illegible]。世界各國[illegible]。然外國[illegible]中國解決其困難。則但可限於個人[illegible]。[illegible]。故欲[illegible]國之[illegible]。[illegible]中國者。爲[illegible]。一工廠以製造[illegible]國人之物品也。或於內地造鐵路及良好之道路也。

奉省禁止難民出關

（瀋陽通信　自天津寄）

人非至食苦迭於極點。誰願離鄉背井。就食遠方。○本年直省災情奇重。各縣難民。扶老攜幼。紛紛[illegible]。[illegible]日本省當局○忽下禁止難民出關。因之中途折回者。[illegible]。○[illegible]。案准東三省巡閱使咨開。[illegible]各縣禁止難民[illegible]。仍絡繹不絕。今日開到車站。尚有二千六七百人。[illegible]勿令乘車出關。[illegible]。自此須至佈告後。一律遣回。[illegible]。一時男女老幼。約千人。○前往省公署[illegible]。[illegible]當派員[illegible]。[illegible]。

○凡此種種。皆與中國人民有極大之利益者。蓋可減輕其負担。數以工商業之新法。且亦使彼等更能用力以從事於建設也。世界將來之和平。與民治主義之施行。皆以中國爲樞紐。外國皆當公平正大之政策。以對中國。一切圖利殃隣之政策。從茲絕跡而已。

山東通信

▲田中玉主張府令之案院
▲省議會最近會議之要聞

山東省議會[illegible]田中玉自議出主張府令之案後。山東言論。本持一種冷靜態度。[illegible]。自在[illegible]一二紙。[illegible]。究不推測之。[illegible]。[illegible]對於田省長之突然主張。[illegible]。[illegible]符合其真意之[illegible]。[illegible]。[illegible]以王京長一師駐省。[illegible]。○此次[illegible]。[illegible]因之一種[illegible]。田氏當[illegible]力於[illegible]。[illegible]以駐紮地[illegible]即師指定[illegible]。[illegible]內容。[illegible]。凡此種種。[illegible]。[illegible]之[illegible]。總以之與府令通電之際。[illegible]。[illegible]。對照。[illegible]。[illegible]。山東省議會[illegible]。先[illegible]。[illegible]。應持何[illegible]。[illegible]。[illegible]。[illegible]。[illegible]於山東戰局。[illegible]今田督既自[illegible]不願服從民意[illegible]。則政府[illegible]。○次即研究財政問題。[illegible]省金融。[illegible]請撥[illegible]。若長此封印。（日前張財政廳長[illegible]北上後被周[illegible]）

有[illegible]。[illegible]。[illegible]。[illegible]。有木[illegible]有錢。有木埠居民及小工。[illegible]。[illegible]。[illegible]四。或有衣無帶。[illegible]。[illegible]。[illegible]。[illegible]。[illegible]。[illegible]故散賑之時。[illegible]。[illegible]。[illegible]本埠[illegible]。發生事故。[illegible]影響於地方治安。○[illegible]三省地方[illegible]。[illegible]。[illegible]以東[illegible]。[illegible]。致令[illegible]。[illegible]。

雲南軍事要訊

▲前敵軍事消息

滇軍[illegible]。已退至[illegible]（即老鴉灘）駐永[illegible]。現已退至灘[illegible]所[illegible]之行止須視周鍾嶽到畢。與顧品珍等接洽。均與顧品珍等[illegible]。由省至畢[illegible]電話已通。唐氏每日[illegible]後。方能定現。[illegible]等務。[illegible]。[illegible]演軍到後。[illegible]。[illegible]日糧食。[illegible]。現各軍隊均已覺悟。[illegible]到[illegible]節[illegible]。[illegible]困難。[illegible]。[illegible]無備食之處。成[illegible]顧氏[illegible]府[illegible]。[illegible]。[illegible]。[illegible]請[illegible]。[illegible]。勿再退[illegible]之電。亦云。此[illegible]。[illegible]。非故意退讓。剩[illegible]。則大勢[illegible]。[illegible]。邪[illegible]。[illegible]。[illegible]各界[illegible]。[illegible]。軍死亡[illegible]。[illegible]。倘[illegible]。[illegible]。[illegible]。高。湘人治湘粵人治粵川人治川。不可阻遏。況唐[illegible]。[illegible]。川事川人自主。吾[illegible]。[illegible]再與川人[illegible]。未[illegible]。[illegible]。[illegible]可[illegible]及[illegible]。

▲省垣近日狀況

滇省之治安。[illegible]。[illegible]。中[illegible]情形[illegible]。[illegible]。[illegible]。[illegible]。[illegible]。[illegible]。[illegible]。始[illegible]。[illegible]。[illegible]。唐氏[illegible]。[illegible]。[illegible]。[illegible]。[illegible]。[illegible]。[illegible]。退[illegible]。[illegible]。[illegible]。

政務廳長封印）勢必惹起市面之不安。而各機關所受之影響。尚在其次。遂決定再電政府。催其迅簡賢員接替。再次則由某議員提議。省議會是否可以暫行休會。蓋省議會已經宣言與省長斷絕往來。則議會方面。果有議決事件。亦無法咨交省長施行。此休息之說所由起也。討論久之。多數仍主張繼續開會。並主張努力於省制之提出。及擬定財政委員之選舉法。選舉行會。時已鐘鳴五下矣。

▲駐湘滇軍確訊

近日[illegible]港各報。[illegible]傳駐湘滇軍。[illegible]。唐氏[illegible]。[illegible]不能出發。[illegible]。故連日[illegible]。[illegible]。[illegible]。[illegible]秩序[illegible]。[illegible]。[illegible]。[illegible]。[illegible]。[illegible]。[illegible]。[illegible]。有[illegible]。[illegible]。[illegible]。[illegible]。[illegible]。[illegible]。[illegible]。[illegible]。近數日內又須[illegible]十元以外。[illegible]。[illegible]。一時不能解決。則省垣將愈形恐慌矣。

[illegible]駐湘滇軍[illegible]。近日[illegible]。[illegible]。[illegible]。[illegible]。以攔阻[illegible]。故外[illegible]。

日人辱我之運動會（續）

代表以此事非但無結果。且重受一層侮辱。焦灼萬狀。不得已。改向留學生管理滿田氏。及寄宿舍長內藤氏交涉。初二氏見代表等提出條件。頗表同情。正商[illegible]間。忽大渡氏[illegible]闖入。謂（一）條絕對不能[illegible]。[illegible]滿田等見大渡氏如此說法。亦撤回（一）條[illegible]。[illegible]。往當[illegible]。以拒絕學生之要求。[illegible]。[illegible]以情面已。[illegible]留學生方面。[illegible]。[illegible]故不惜忍氣吞聲。委曲求全。乃[illegible]（二）項取消。[illegible]。[illegible]入[illegible]。[illegible]。[illegible]。見讓步太[illegible]。[illegible]。[illegible]將提出條件。全部抹殺。[illegible]以對不起三字了事。於是[illegible]口謂（一）條[illegible]絕對不可能。而（二）亦於兩國學生。[illegible]。

林王失勢後之湘聞

六日長沙通信云。此次林修梅之入湘也。固以援鄂攻[illegible]爲名義。實則意之所在。擬欲先將湘局全部[illegible]。[illegible]。以與長沙平分湘局。然後再定進止。[illegible]林氏自知實力不足。[illegible]。[illegible]。[illegible]。[illegible]。[illegible]。[illegible]。[illegible]。[illegible]之勢。[illegible]。[illegible]。[illegible]由川敗退。[illegible]。[illegible]。[illegible]。[illegible]。乃立稍一電與李[illegible]。[illegible]。[illegible]。[illegible]。[illegible]。[illegible]。[illegible]。[illegible]。是故李氏之入湘。[illegible]。[illegible]。[illegible]。[illegible]。○現[illegible]。[illegible]已爲王育寅[illegible]。[illegible]。[illegible]。[illegible]實力已削減無餘。○王育寅自大庸退敗。[illegible]。[illegible]以省軍隨時招降。○給資遣散。亦已大半分散。[illegible]分向永順古丈退卻。○欲圖再舉。[illegible]。[illegible]。[illegible]。○前進追擊。故王部[illegible]。[illegible]。至黎天才[illegible]學濟等所部。[illegible]。[illegible]。[illegible]。故彼輩之於湘局。○當然不生問題。[illegible]。[illegible]三千餘人之衆。○拒絕[illegible]之野心[illegible]。[illegible]。[illegible]湘局之害。○因是湘西人民。[illegible]。[illegible]。[illegible]各界。[illegible]維持。○合李[illegible]等。[illegible]。[illegible]。[illegible]。[illegible]。[illegible]各團體。○[illegible]改由他道。○省議會及省教育會[illegible]商會各團體。[illegible]亦發出通電。○阻其進行。[illegible]。[illegible]。[illegible]各軍長官。

[illegible]。莫大關係。代表謂如則使此後留學生。永懷一種不可消滅之紀念。[illegible]。若欲令後實行親善。非取消（二）條不可云云。聞該生等已於本月三日起。全體罷課。○同日午後滿田等召代表前往。[illegible]。情語綿綿。[illegible]緒不休。○[illegible]。留學生並（二）亦取消之。學生聞此。○怒髮衝冠。勢不可遏。謂不達目的。毋寧退學。○於是各署名蓋印。以表示最後之決心。○蓋日人僅視學生如黃口小兒。[illegible]。[illegible]之侮之。而不欲使哭。○反甘言細語。以誑彼等。[illegible]。[illegible]也。日下日人方面。已將從事情形。電告該校校長。並接校長返電。謂須候彼歸校。方可解決。○而留學生亦一面將上述各情。報告東京監督處。一面停課靜待解決。結果如何。尚在不可知之列云。（完）

湖北講演地方自治記

漢口堤口下段保安會。[illegible]。及民衆[illegible]商業學校。於六日晚七時。共請省議員李[illegible]。[illegible]。蒞堤口下段保安會。講演湖北地方自治問題。記者屆時前往。到會各界計百數十人。除[illegible]外。餘者商界重要份子。亦[illegible]會也。[illegible]原因。以致[illegible]不克暢所欲。[illegible]所謂兩種原因者。○（一）當局時派偵探監視。○（二）由東[illegible]會代表姚勸二君。適於是日到漢。湖北國民大會各界人士正於是晚借[illegible]安會開會歡迎。並由山東二代表報告一切。因此占去一部分時間也。○計是日李君講演一句半鐘之譜。[illegible]未按照原定目次。○逐項發揮。然其中緊要[illegible]到之議論頗多。○所以一段甫講完畢。[illegible]之聲如雷。[illegible]特將其最關扼要之點。略述如下。（一）主張平民式的自治。○李君以爲[illegible]自治。當然是出於人民自動的。○相互的。○合意的。○[illegible]的。○[illegible]的。○强制的。其爲平民式。[illegible]。[illegible]指北洋軍閥[illegible]。[illegible]。[illegible]。[illegible]。[illegible]之人。○[illegible]以爲自治。[illegible]。[illegible]。[illegible]。[illegible]。[illegible]。[illegible]紳士辦理的。○李君以爲第一種官僚式。與第二種紳士式的自治。○是階級式的。○非平民式的。○嚴格言之。○即不是自治。（或說他不是共和制度的自治也可）所以全國多數人所稱道由西式的自治。○李[illegible]

製廣東種德園

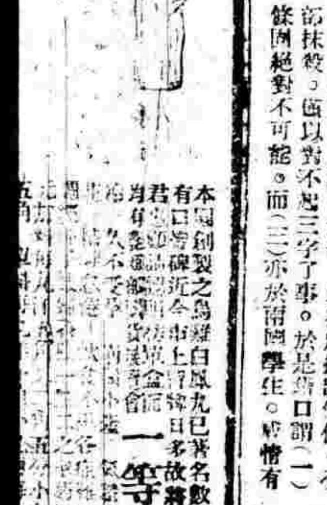

本園創製之烏雞白鳳丸已著名數十年爲婦女之信服有口皆碑近今市上仿製日多故特加料白鳳丸特製君[illegible]一等獎章[illegible]五彩花鐵盒以杜假冒[illegible]

[illegible]國人之物品也。威脅內地[illegible]路及良好之道路也。[illegible]將長此封印。（日前張財政總長奉[illegible]北上後被[illegible]係國絕對不可能。而（二）亦於南國學生。[illegible]也。）所以全國多數人所稱道山西式的自治。李

上海中法實業銀行開辦儲蓄存款廣告

本銀行[illegible]特別往來存款名爲儲蓄存款。凡有付款或存款等項均須憑出存摺[illegible]。每戶給存摺一扣。[illegible]五百兩正。存款最小之數[illegible]。[illegible]每月結存[illegible]。

注意 電氣火爐

電氣火爐最稱完美。因其最爲清潔。無烟灰。無氣味。無爆裂或火患等弊。用時無需引火。故頗覺便利。於衛生有益。本處所取電費格外從廉。欲租用者請至南京路念六號本處樣子房接洽可也。電話中央二百八十三號　工部局電氣處啓

君很不以爲然。（以爲他是官僚式自治）就是南通式的自治。李君也甚不滿意（以爲他是紳士式的自治）他總希望湖北三千萬人。把湖北地方自治。當作大家公共的事。來起而討論。而結合。而實行。不必希求一二賢良長官。與少數有力紳士。（二）主張有自治無武力說。現在廢督與自治之呼聲。幾遍於國中。其中有主張必先廢督者。有主張必急注意自治者。議論紛歧。莫衷一是。李君則主張後說者也。（因督軍不能包括一切武力。故改用武力二字）李君以爲督軍制之當廢。在論理上已不成爲問題。然大家於此須有一種更進一步之考慮。督軍制論理上既不成爲問題。而何以尚能容其長此存在乎。此即人民自治能力薄弱之表徵。以人民自治能力薄弱之故。即令偶然的。一時的。將甲種武力（如督軍制）形式的廢卻。而其他甲種武力。變形而乙種丙種等武力。亦必隨之而起。此一定不移之理。不然。則清末本無所謂督軍制。試問人民之幸福又何如。民國初年亦無所謂督軍制。（此時名都督）人民之幸福又何如。然則此三省人民能謂其已享受其自治之幸福乎。總之人民真能自治。則一切武力自然消滅於無形。否則其結果或終將反乎吾人之所期也。最後李君當場宣布。擬定本月[illegible]對於武漢學商兩界人士。分期邀集。共同討論。期於交換意見。互相了解。而結合於一種主義之下。以爲發展湖北地方自治之基礎云。

◉顧維鈞與僑商聯姻

北京來電。本月八日。顧維鈞公使與爪哇著名僑商原籍廈門黃[illegible]之令媛[illegible]。在[illegible]中國使館行結婚禮。介紹人爲[illegible]。證婚[illegible]。禮成即赴瑞士。

◉蘇議會紀事

▲第八次大會情形

十一日議會大會。到九十三人。當議事日程。先議第三黃次山等提議。各縣警察局長。亦不應由王祉林改委。緊急動議案。頤作賓[illegible]王鴻漢王鳳鵬等。主先查議長有無此項職權。陶鑰[illegible]馮士奇鄒玉鈐等。主照原案。選咨省長。主席以選咨省長付表決多數。二次變更議程。議第三十八條編選議員請中央拒借新銀團借款嚴酷條件。以保主權而維國本。緊急動議案。衆主選電中央。表決多數。三次變更議程。議第二十二請議審會提出。[illegible]請撤換省立第二農場場長[illegible]案。[illegible]議程。議[illegible]第二財政審查會。審查督軍署[illegible]咨省長撤換。以咨請撤換付表決多數。四次變更議程。[illegible]請省長交議北方[illegible]。[illegible]已有三百萬。不必再撥。[illegible]再此案屬民政範圍。不必以督軍命令。[illegible]表決多數。恢復議程。（二）教育審查會審查[illegible]省長提議追加第四女子師範學校九年度預算。[illegible]提議。設立第四女子師範。[illegible]揚州[illegible]應議等[illegible]。第四女子師範學校[illegible]議。設立[illegible]。[illegible]逢法武[illegible]不能成立。[illegible]經議通過[illegible]。即更交審查會[illegible]門學校案。[illegible]宜興等[illegible]。[illegible]決。多數。（五）[illegible]例案（六）[illegible]。[illegible]。

各省消息

▲浙江▼

▲聯合交易所消息　實業財政兩部據奉省[illegible]以[illegible]呈稱[illegible]以[illegible]業家[illegible]金[illegible]等[illegible]合交易所一案。請[illegible]聯合交易所一案。請飭取消照准交易[illegible]等證券物品[illegible]聯合交易所一案。商[illegible]實業財政兩[illegible]會復經兩[illegible]商會審查所[illegible]物[illegible]外議將金銀及[illegible]糧油類除[illegible]本省商況及社會情形[illegible]流弊等情在案[illegible]查係總商會[illegible]業工人生計[illegible]事。查[illegible]部究竟該總商會[illegible]未據[illegible]物品內應[illegible]現[illegible]財政兩部[illegible]切切勿延[illegible]。[illegible]所有先項[illegible]之內究竟有無流弊[illegible]省[illegible]工人生計[illegible]。以[illegible]復。

六縣先例。劉爲特別縣區案。五案合併討論。王僕官主交特別審查。柔贊成。即由主席委任審查員二十五人組織之。（十）錢塗等提案。廢止滬紙名目。改埠省道[illegible]附稅[illegible]展省[illegible]事業範圍案。黃守孚[illegible]等。主交審查。表決。多數。時已五時。遂散會。

▲設立女校之提議　省議員[illegible]元等[illegible]提出本省[illegible]女子中學校女子師範學校議案云。[illegible]男子教育[illegible]師範學校[illegible]所[illegible]私立[illegible]與男[illegible]。[illegible]年來[illegible]。[illegible]以上。[illegible]教育之良好現象。[illegible]女子教育[illegible]及女生自高小畢業後[illegible]升級之機[illegible]女子中學[illegible]。[illegible]高小畢業而不能進[illegible]此實一大缺點也。[illegible]教育宜[illegible]及已盡人皆知。[illegible]則近[illegible]男女同校之說。[illegible]於青年[illegible]。[illegible]擬就本省各舊府治設省立女子中學校省立女子師範學校各一所。分年設置。第一年會稽道屬第二年錢塘道屬第三年金華道屬第四年甌海道屬四年之內完全設立。[illegible]女子[illegible]有升學之途與男子受同等之教育。[illegible]大計。[illegible]於十年度[illegible]是否有當。請大會公決。

▲六縣收成分數彙紀　（蕭山縣）本年收成分數。早禾六分四厘。計三萬六千石。中禾五分四厘。計六萬五千石。晚禾七分。計三十二萬二千四百石。棉花收成。通牽六分。（海鹽縣）本年收成分數。早稻五分九厘。計十四萬一千六百石。中稻六分。計二十六萬四千石。糯稻八分。計四千斤。粟八分。計四千石。[illegible]八分。計六千四百石。豆八分。計八千石。[illegible]八分。計[illegible]六千六百石。（[illegible]縣）本年收成分數早禾七分。[illegible]晚禾八分。計一萬[illegible]。[illegible]四分。計[illegible]。[illegible]收成分數。[illegible]

各縣消息

蘇六十縣商會[illegible]聯日上[illegible]呈文一件。呈爲[illegible]困難。請先取消釐金。再行所得稅以紓商困而息民生事。竊維治國之道。首重民生。裕國之方。貴紓商困。此次財部訓令。籌辦所得稅。准期十年一月一日實行等因。業經[illegible]各縣照轉各會並附印條例。格同表式。函請調查在案。商民有納稅義務。各國有施行先例。理宜遵照辦理。以免窒礙。貿度支[illegible]豈敢遲疑。有所請訴。惟稅法有苛良之別。政令有彼此之殊。九年以還。國家多故。釐金苛稅等。[illegible]商困民艱。達於極點。敝會等默察情形。實難兼任。[illegible]困難。爲我聯長縷晰陳之。查所得稅。在各國確已行之有日。稱爲良稅。然歐美無重徵。得捐之困苦。有審密精詳之統計。故施行所得稅。人民莫不歡迎。政府不難稽核。吾國稽徵方法。向特調查。[illegible]未除中飽。剝吸所捐。即如裁厘一事。各會奔走呼號。[illegible]而一省一稅之目的。且未能達。[illegible]在當是加田賦正供以外。有[illegible]之釐卡。有重徵之雜捐與夫[illegible]民生之[illegible]稅並未稍加[illegible]免。保護工商之政策。亦未能[illegible]。府既認所得稅。公歐美良法。則不滿人意中外[illegible]之[illegible]稅。[illegible]在[illegible]法而不知[illegible]。[illegible]。[illegible]宜行而苛稅不當去。耶苛良不別。[illegible]式。[illegible]通過。[illegible]民交困之致。竊期期不敢奉命。即從強制執行。而[illegible]。[illegible]九安流亡。[illegible]道[illegible]省爲[illegible]。[illegible]合日[illegible]小民[illegible]之道。[illegible]民。[illegible]乃可令乎預算[illegible]政府不[illegible]在意中。是一國而稅法不同。一技而枯榮各異。法難[illegible]。及政出兩歧。將何以服民心。[illegible]果自[illegible]力[illegible]負担。[illegible]擬[illegible]所得稅既決施行。[illegible]不能[illegible]商民[illegible]。[illegible]全一日不除。所得稅一日[illegible]通過商民不能率[illegible]。商會[illegible]情形。[illegible]撤再行所得稅。以紓商困而息民生。等因爲乞一致呈請[illegible]。

▲揚州▼

▲警察設所長之經過　江都警察[illegible]所長致起各界之反對詳情。已誌本報。[illegible]十日[illegible]。[illegible]請[illegible]。[illegible]召[illegible]。[illegible]。[illegible]。[illegible]致省長省長[illegible]。[illegible]。

[illegible]

▲[illegible]有[illegible]省各縣警察所一律獨立之計畫。行將實行云云。查通邑警察前經分組局所。將商務繁盛之城港山關各警區[illegible]警局管轄。其餘二十一警區。遊巡由縣知事兼所長[illegible]理。其事兩月以來。[illegible]設立教練所[illegible]各鄉貧民義務學校及遊民習藝所。召集警務會議。[illegible]籌劃一[illegible]。[illegible]辦理[illegible]事宜[illegible]。[illegible]。[illegible]

▲組織[illegible]公司之先聲　本縣石港市商業素稱發達。該市[illegible]伯[illegible]等。[illegible]振興實業計。前日召集市紳商[illegible]。[illegible]有限公司。定名開源。訂定招股簡章。每股五十元。招足六百股。由發起人分認五百股。餘均由[illegible]招足之。[illegible]定一俟款項[illegible]即行開辦云。

▲[illegible]沿江田畝之[illegible]　本邑縣公署昨致函沿江各區[illegible]田畝之辦法茲照錄原函如下。[illegible]業於本月二日就縣[illegible]。[illegible]外合[illegible]將[illegible]以利[illegible]。[illegible]。[illegible]。

▲奉賢▼

▲小學[illegible]　[illegible]。月十四日午後。[illegible]擬訂[illegible]考。

▲縣政會取消之[illegible]告　[illegible]。

▲無錫▼

▲[illegible]請提倡實業　[illegible]。

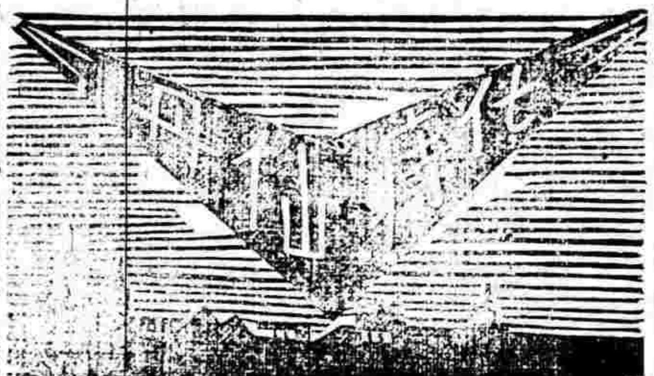

痔瘡一症。皆緣濕熱下注大便秘結。肛門之迴血管膨脹而起。初患時。不甚痛苦。積久則腸血淋漓。坐臥起立。有感困苦。本廬發行痔藥。歷有年所。無論內外各痔。不奏效如神。雖成漏管亦可包醫。此十餘年來經歷之談。非市上牢儔操觚初出問世者所可比擬也。單料每瓶一元。每料五瓶四元。又製三十六種惡痔去管膏每瓶一元

上海香廬藥房啟（崔氏瓣[illegible]）

分設[illegible]

法國 洛定靈驗藥餅

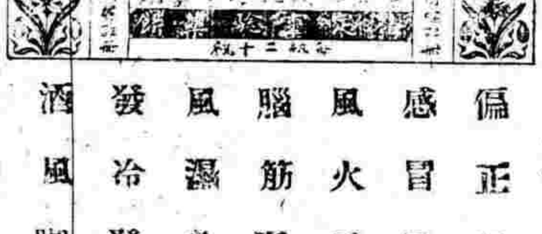

主治 偏正頭痛 感冒風邪 風火牙痛 腦筋痙痛 風濕各症 發冷發熱 酒風脚痺 傷腸重症

總經理 上海九江路十四號 百司洋行

製廣東種德園創

本園創製之烏雞白鳳丸已著名數十年矣。婦女之信服者[illegible]口碑。近今市上冒牌日多。故特加料白鳳丸[illegible]。[illegible]以杜假冒。

五彩花鐵盒 一等獎章

[illegible]

總發行上海[illegible]路[illegible] 種德園老藥房

▲嘉興▼

原兩錫鋁等本先生[illegible]兩載。[illegible]甘棠。一旦藥[illegible]近[illegible]不害政[illegible]。[illegible]提之倡之[illegible]以實業[illegible]。[illegible]。[illegible]招股章程一紙（下略）

▲學界消息彙誌　嘉興縣立第一高小校長陳恒熙上月因病身故後已由縣署選委任浙江第一中校長吳文開接充教育界方慶得人。詎忽有張某俞某等具呈[illegible]請求撤銷。[illegible]其詞必有作用[illegible]詎人等於三日內密集縣署面詢詳情[illegible]如何[illegible]。[illegible]教育會於本屆秋季大會改選職員[illegible]長[illegible]另行補選外餘均照[illegible]如下。評議部。計宗[illegible]。[illegible]。[illegible]。

▲省立學校之經濟恐慌　[illegible]省立學校計有（一）師）（工業）醫學專門（二農）（女師範）（女子蠶桑）（二中）等七所。其經費向例由省撥付。至多不過延宕一月。乃此次竟至四月之多。因之各校教職員[illegible]未能照付。[illegible]議如[illegible]不[illegible]將一律停課。

▲工巡局捐務之停滯　蘇州[illegible]市民因興工巡捐局爭議組織問題[illegible]局各[illegible]捐[illegible]反抗。於是均不肯將捐款解交該局。[illegible]法[illegible]決[illegible]規定工巡捐局九年度按月[illegible]經費警察教[illegible]所[illegible]四項共計二千三百五十八元八角三分[illegible]第一個月十月分）即未照解[illegible]以使應用。該局[illegible]後已一月有半。循序進行。[illegible]市民公[illegible]。[illegible]不因之停滯。[illegible]捐務如馬車一項[illegible]請[illegible]雖分投派員往收。亦多[illegible]收數[illegible]請由[illegible]經濟云云。

▲蘇州▼

▲西報紀蘇州之劫案　字林報八日蘇州通信云。昨夜[illegible]距蘇十二里地附近有[illegible]百餘人將招商船（[illegible]）劫搶一空。該船[illegible]五艘又有一炮船保[illegible]之地[illegible]蘇浙交界處。是處河道[illegible]十五年各該局輪船之被劫久已不止一次。[illegible]之先必先有一盜在船上作內應及劫後即[illegible]入浙境[illegible]太湖中之[illegible]云。

▲[illegible]　[illegible]。

◉時評二

統一與西南之局面　（冷）

西南之局面。就近日之情勢觀之。則川粵既有乘勝進攻滇桂之勢。而滇桂亦聲稱將捲土重來。一決勝負。此數者而有一實現。則西南仍將入於戰爭之態度。未必遂從此無事。況駐粵海軍之勢力已分裂而湖南譚延闓之態度。復強硬。是西南範圍以內已無統一之可言。政府果何術以統一其不統一。而感使就範乎。吾人將於此覘政府之經綸。

[illegible]

本號九月初六日[illegible]新北門內[illegible]開幕[illegible]價廉[illegible]無任歡迎

天蟾舞臺初四日戲門票價目 特別四角 二角 一角
陳祁羅吳馮張萬趙羅汪劉夏 小翠花 盖叫天
月彩筱彩子和鶴樓少棠朋富春珊筱望景峯月卿
梅芬寶霞花挑董俊峯吊金劉松亭
(明末遺恨)(武家坡)田錯華車轅門射戟張義得寶(黃鶴樓)馬上緣鐵公雞

天蟾舞台初四夜戲價目 八角 八角 四角 二角 一角
每逢禮拜日演日戲 每台發售一角名武文
張王羅張 小翠花 盖叫天 小雲
榮月舫筱寶鶴樓
奎金吳彩霞鐵
(下河東)錢豹砵砂痣龍山寶(蓮燈)酒大白水灘 (哭靈託兆)闖門

天蟾舞台拾月初五禮拜日戲露佈 五角 五角 三角 一角
王孟羅吳 小翠花 李李盖張祁馮 雲南
月鴻小寶彩 桂德叫天鶴樓彩子
花茂捉霞 山芳 和芬
蝴蝶(放曹)(雌雄標)英雄義(迴龍閣大登殿)

新舞台九月初四日戲價目 一等五分 一角 二角 二角
李曹劉李張朱楊 倪 劉許夏汪 周 夏 趙 夏 趙
俊甫漢小展春善 金 利 漢奎月優 鳳 治
臣臣臣山雲庭華李祥林森官華游鳳文月珊君玉月潤文蓮雲林林
詩酒會 草大 鴻鸞禧 拿高登 全本 痴心女子

新舞台十月初四夜戲價目 二等 半角 二角半 五角 六角
李李夏鐘邱 夏 夏 張許劉倪趙 趙 周 汪劉李許 張 曹 傅 張
祥小月鳳治 展奎漢金文 優金小奎 甯 崇
林山華林雲月潤月珊雲官森利蓮君玉鳳文游元官金安臣海甲
(金山寺)全本黑松林(黛玉焚稿)長 坂坡

大舞臺 九月初四禮拜六 日戲特煩藝員准演好戲價目特別包廂 四角 三角 二角
慧王三 劉佳 琴楣 于振廷 陳月樓 苗勝春 張桂芬三 張芬教 苗桂芬 趙如泉 苗勝春 賈璧雲 白玉昆 姚俊卿 毛韻珂
虹霓關 鐵公 雞本 娘子 關公 斬華雄 陰陽河 拿高登 目蓮教 全本

大舞臺 十月初四夜 特煩全體藝員傑作好戲價目注意特別包廂 七角 五角 三角 二角
張德四 賈璧雲 姚俊卿 趙竹卿 陳嘉祥 張桂芬 劉慧琴 應寶蓮 白玉昆 毛韻珂 賈璧雲 趙如泉 陳月樓 于振廷 苗勝春 王桂
杰村(焚王宮)七擒孟獲

法界共舞台乾坤劇場拾月初四日戲
梁俊圃 薛銀麟 諸云仙 小(金錢)鑽 小琴仙 素香樓 陳彩霞 林樹勛 呂小樵 小寶 張義 呂菊芬 張月來 文 林豔 張樹 森 小金翠 筱金 朱榮鈴 李寶奎 呂月龍 張德 劉春祿
(逍遙州)(錦衣狀)(四五美)(合缽)地獄 頭二本鐵公雞 游龍戲鳳 貴妃醉酒 三本 鐵公雞

法界共舞台乾坤劇場十月初四夜戲
王益芳 薛銀麟 林樹下 呂小森 詹潤樵 木子君 呂泉 陳彩霞 張文 張菊芬 露蘭 小金春 筱金培 謝水鈴 小寶 小金義 張翠 王德 五齡文 朱榮童 祿祥奎
(酒潤)松書 十三本宏·碧緣

丹桂第一台 十月初四夜戲價目注意特別包廂 正頭等一元 上七角 五角 四角 三等 二統售角
元元旦 王珠靈 高秋鑿 樊春樓 高秋 王小 王麟 麒元 樊金 童珠靈 春樓 尚和玉 劉永奎 李吉瑞
頭二本義妖傳 放牛 全本大破龍潭寺 全本滿門忠烈 全本獨木關 臨別紀念

大世界內乾坤大劇場十月初四日夜戲目
另售包廂每位小洋二角 正廳特位小洋一角 手巾小賬分文不取
馬金鳳 譚永奎 李春來 侯雲際 張志芹 韓文碧 粉菊雲 金景奎 (門劍)花 勝 黃龍基 桑園會 金 李長勝 張志文 任長海 紅菊花 金景萍 韓金奎 粉菊花 李春來 李人俊 侯雲猴 小活 洪羊洞 (三本謀產奪)

新世界內第二劇場大京戲游客入坐不取分文十月初四日夜戲目
王三奎 李玉海 張韻清 張笑芬 高寶奎 孫少英 盖申童 張韻琴 六陣風 趙月樓 大發財源 李長奎 伍月華 張申清 盖少童 孫寶英 高鑽奎 張笑琴 張月芬 趙樓 六風陣 大興梁山

上海大戲院 上海北四川路虬江路口 之影戲院
今晚戲目
空絕後前 新偵探片
特請大班演劇 美國戲班
七大本 風流俠盗
臨別紀念
全本 特別 翻新 花樣 又名義賊
本院以重金聘到偵探新片七本之風流俠盜又名義賊以英國多名大偵探之首相而勸善懲惡之大俠義賊之名能使貪二面本人之稱頌之喪俗之怪事偵探之喫緊尚稱目好
有一 賊真有以為別紀念本院特演翻新花樣

價目 ...
初四日 凌連生殺娘 初四夜念本 西太后
張 鍾 鄒 夏 天曉笑吾正秋劍魂天人

滬寧鐵路上海南京下行車時刻表
[illegible]

滬寧鐵路上行車時刻表
[illegible]

滬杭甬鐵路滬杭線行車時刻簡明表
松江 嘉善 嘉興 硤石 長安 杭州 閘口
[illegible]
閘口 杭州 長安 硤石 嘉興 嘉善 松江
[illegible]
注意 表內凡有◉記號者係於滬寧路相啣接之車

出口輪船
[illegible]

上海信通股票公司
本公司經理華洋各種股票及有價証券內國公債票等交易倘蒙 惠顧無不格外克已 本公司在河南路如意里口二百九十七號電話中央一千〇八十八號

上海美國友華銀行告白
資本金四百萬元除積一百十萬電報掛號BANKASIA電話中央一七二五號紐約城總行設在美國紐約城遠東總行在上海九江路十二號分行開設廣東漢口

最新出版 吳昌碩書 大聖教聯
宣紙每對六角虎皮箋冷金箋每對八角 用背綾裱好者外加裱工實價大洋五角
名人定價二元
上海 天津 北京 有正書局啓

本埠新聞

劉顯世復孫中山等電

上海孫唐伍總裁鈞鑒。紹公東電悉。本電取消西南自主。已屬駭怪。北庭據以宣布統一。尤爲詫怪。此間對於岑局之主張。已與唐公於宥電宣言。自當抱定此旨。貫徹初衷。特電奉聞。劉顯世叩。

教育代表參觀（徐滙）二大學

昨日上午九時。全國教育大會幹事黃警頑趙廉臣二君。請同奉天代表桌宗周。黑龍江代表朱書巢。北京代表梁致之。甘肅代表劉靜晢。熱河代表王建侯。山西代表張國華。張靜仁。山東代表宋子毅。李閻齋等十餘人。先到復旦大學。由教員陸思珍。畢修德。狄侃招待。參觀教室操場。及李文忠銅像等處。後至校長室。款以茶點。略談校況。旋至南洋大學。由凌鴻勛。柴輔沅。張孝安接待。參觀中上院教室。木工室。機械室。音樂室。無線電室。圖書館。及榮泰德銅像。又到小學有各種設備。直至一時。由校請宴。並贈送各代表校中出版品三種云。

兩院長歡迎教育代表

本埠徐家滙天主教修道院院長史佩璣。聖母院院長馬相伯。於昨日下午二時。歡迎全國教育聯合會代表。參觀啓明女學。及崇德女學。育嬰院。藝術院。工藝廠。天文台。圖書館。並參博物院。天主堂。土山灣印書館。圖畫院。並參觀徐公墓七十七紀念大會。直至萬家燈火。始各盡興而散。

赴法學生有被拒消息

赴法學生。日前附（保爾多司）號放洋者。約百餘名。其留滬候船者。尚有數十人之多。原擬本月二十一號。乘同赴法國之（高爾地埃）號啟程。不料昨日法國領事忽電拒絕。所有赴法學生暫行停送。○昨法華教育會來已轉電北京。報告吳稚暉。因北京尚有學生百餘名。不日亦將來滬赴法之故。但此事究竟因何發生此項問題。以致各學生不能赴法之由。俟探明再誌也。

旅滬粵人致陳炯明電

廣州陳省長鈞鑒。北人禍粵。荼毒數年。全省人民。如解倒懸。今幸我公率師返粵。伐暴救民。提倡自治。旅滬粵人。額手相慶。尚望我公本民治之精神。謀鄉邦之幸福。肅清烟賭。嚴緝盜匪。振興教育。發展實業。以慰全粵之望。幸甚。旅滬[illegible]同鄉會叩文。

參與絲繭大會之籌備

本埠江浙絲繭公所。此次公舉代表攜帶絲繭樣品及工具。參與紐約萬國絲繭博覽大會。所有該會籌備各節。已詳本報。茲悉籌備主任徐可亭君。以各代表啓行期迫。所有各項手續。亟應早日籌備妥協。故於昨日午後。親至西無錫路鼎餘絲廠。訪晤代表丁汝霖君。籌商裝箱賽品。交歐洲郵船寄出。所有箱面。西文嘜頭號數。商決擬用中國絲繭賽會樣品及第幾號中西文字樣。至赴會之女工。擬加給每名工資洋六十元。三月爲期。每名共計洋九十元。由絲廠先付半數。以作各女工安家之資。所有川資。均由公所支給。並由公所每名發給絲繭二個。白布做單一個。以備在會時工作穿用。各代表此次赴會標準。預定同赴英法義等國各處。考察絲繭狀況。隨帶中文書記一名。以備考察時紀錄所得情形。俾回滬後。編訂成書。以作同業之參考。惟此節因書記一人。往來川資旅費甚巨。商決俟與總協理沈聯芳黃揖臣二君接洽辦理云。

旅美華僑反對大借款

昨日本埠各機關接旅美中國國民外交會函云。國內外各團體均鑒。國家不幸。武人專橫。窮兵黷武。借款爲生。查我國近年公私各債。已達數萬萬元。而督軍總長。仍時時與外人私借巨款。買賣公物。有時假藉興辦實業之名。借款以充軍用。人民已無法監督。國會又非正式。何能代表民意。如此以往。不獨外債日增一日。不易償還。即軍人專權。及政治改良。發展實業之問題。亦無解決之希望。聞貴團體等前曾通電各友邦。暫勿借款與中國政府。然近五國銀行團大借款事。仍積極進行。同人等是以集議於舊金山。通過一議案。責成敝會。通函各團體。請再一致通告各友邦。非得合法國會許可。不得貸款中國。想諸貴團體與救國而設。對於此種提議。定能一致贊成。如能再以國內外工商學界各團體名義。通告各友邦。聲言列强以後如不得國民同意。私借款與中國政府。則人民決不負責任。全國眞正民意。可以遍知於世界。而借款渡國之問題。亦可因此解決乎。國家幸甚。同人幸甚。此頌公安。僑美中國國民外交會會長何卓競謹啓。又該會致各國政府請停止借款書云。前六月二十四日北美華僑在舊金山開大會議決。通告各國政府。及各銀行團。聲言中國現在內亂未息。代表民意之政府。尙未成立。請各友邦暫時停止借款與中國政府。並聲言以後如有不經中國合法國會通過。私借款與現在中央或地方政府或其他不合法機關。或私人。中華民國與其國民。均不能負償還之責任。合將原議案呈閱。該議案不特代表在美華僑之公意。即敝國國內人民。亦咸有同一之主張。蓋敝國國民除少數武人外。皆不願在此時重借外債。以延長內亂也。敝國與貴國友誼素睦。貴國政府對於敝國人民此等之主張。必能極力援助。伏乞於敝國眞正民意代表政府未成立以前。停止一切借款。敝國幸甚。敝國人民幸甚。僑美中國國民外交總長何卓競謹啓。

請收勒捐軍餉之成命

前日（即本月十一日）下午二時。潮州會館董事開緊急會議。由李少庚主席。董事郭竹樵君報告接潮陽銅鉢鄉家函。○舊歷九月二十日。縣知事奉籌餉局一三六訓令。派委梁孟熊率兵一排。佔據住宅。勒捐軍餉二萬元。限五日內。呈繳等。僉以潮州一方。自軍興以來。各種捐項。勒派數十萬。何得藉兵力壓迫平民。結果。分電廣州汕頭兩方面。原電如左。

廣州陳總司令汕頭籌餉局馬總辦何會辦鈞鑒。艷電敬悉。我公桑梓。商民聞之。歡聲雷動。欣賀敬賀。頃接會董郭竹樵稱。接潮陽銅鉢孟鄉家中報告。舊歷九月二十一日。該縣知事奉籌餉局委梁孟熊率兵偽分郭匯一捐助軍餉局二萬元。該軍隊在郭宅屯駐。未免驟擾等語。查軍興以來。郭君無捐不與。担任不爲不巨。我公與潮人感情融洽。民心愛戴。乞電籌餉局。收回成命。以慰僑商。而安桑梓。迫切待命。並祈電復。上海潮州會館眞叩。

昨日進出口貨之調查

▲烟台　太古洋行之順天輪船。從烟台等處裝來有皮統子一百十三箱。青蔴一百五十件。毛毯二十五件。地毯十箱。花生仁一千包。花生五百包。○冬菜一百罈。○米醋一百五十罈。水泥灰一千二百包。○桶灰六百桶。○顏料三十六件。○蘆蓆四十件。○粉絲四十件。○紅棗二百五十三件。○驢子皮三件。○參十九件。○魚干及鮹子二百十五件。○野絲二件。○金子一箱。○瓜子十包。○黑棗子七十包。○豬鬃六十件。○箱邊草三十件。○核桃六百五十包。○紅瓦二萬另五百件。○綢緞十箱。○水梨一千四百三十担。○各種水菓一百八十七件。○高麗參六箱。○野絲二件。○其餘雜貨八十八件。○又有恰和洋行之景星輪船。○昨亦由芝罘來申。○裝來進口貨。有花生仁二千二百七十二包。○草邊二十件。○水菓八百九十九件。○活鷄五十四。○雜貨三十七件。

▲京津　太古洋行之順天輪船。裝往天津威海衛。○以至北京之貨。○共有麥粉二千八百包。○白米十一包。○洋燭九百二十箱。○洋布一百另五件。○雙連洋布三十四件。○桐油一百桶。○彩蛋二百十簍。○土酒一千四百十一簍。水菓十五件。白糖一百四十三包。毛花十件。白臘二包。洋紙十件。牛皮五十件。典銅錫五件。鐵三百另一件。鐵條六百五十五扎。松板九件。扎鐵四十九件。白鐵九件。又鐵瓦三十件。鐵皮五十件。雜貨四百二十件。○又怡和之景星輪船。定本日直開天津。昨日在公和祥記碼頭。裝出白米五千包。麥粉四千六百包。苞米六十包。松木板八百塊。鋼條二千四百根。罐頭食物一百三十箱。電料六十件。華豐廠香皂十箱。餅乾四十箱。洋酒六百箱。瓦器三百件。餘爲雜貨云。

▲長江　昨日日清公司之鳳陽丸。在申裝出之貨。○有火磚四千七百塊。龍牌洋火一百箱。螺絲釘二十袋。包紙十五件。花餅屑四十五包。機油十三桶。漢口泰孚洋行之顏料六十五箱。白糖六百五十包。洋紙六件。洋貨疋頭一百二十箱。蔴袋二十二件。香烟十三箱。餘爲機器及雜貨。至怡和洋行從長進口之威升號輪船。所裝來各貨。共有一萬三千六百七十一件。其中有白米黃米五千四十包。芝蔴八千四百包。花生一百六十八包。香烟四十六件。其餘雜貨十七件。又寗紹公司之寗紹輪船。由長江裝來進口貨。有麥粉七千袋。白米一千一百八十九包。雜糧七百四十桶。小麥一千三百七十二包。黃荳二千另七十包。又黃米三百二十包。蓮心六十五包。皮油一百十桶。水銀四十件。蛋十担。綢緞二百十件。

▲寗波　太古公司之新北京輪船。昨自寗紹來申。裝來進口貨。有花生餅六百七十件。竹筒八十捆。竹根一百札。木段二十根。考皮二十件。廢乳五百斤。錫箔四十七件。藥材一百二十四件。草蓆七件。綢紗六十件。靈芝二百十七包。貝母二件。雜物八件。當日裝往之出口貨。計有火磚九百九十塊。麥粉二千三百包。機油一百三十箱。沙籐二十件。桂圓乾六十箱。青鉛五件。其餘約爲雜貨云。又寗紹輪船裝往寗波貨中有花生三百四十包。棉花三百四十包。石粉二百件。棗子六十五包。白米一千六百五十包。黃米十五包。麥粉六百袋。棉子八百六十八包。柿餅四十二件。占肉六百件。洋布五十二件。白米七百三十包。烟絲七十四件。黃糖一千五百包。黃荳七十六包。

▲東洋　日本郵船會社之筑後丸。今日十一時。開赴日本。在上海運去之出口貨。計菜子七千包。鉄皮二千包。花餅屑九十包。花餅二百件。打包棉花二百二十件。棉絮花衣四百四十包。青蔴八百五十件。烟葉二百五十包。麥粉三千一百包。美孚及亞細亞火油四百箱。又有正金銀行及桑豐匯大班。裝往神戶金鎊鉅數之金條十二箱。又有瓦器三百件。及鋼皮二百札云。

關於上海交易所電文

北京農商總長鈞鑒。上海証券物品交易所。違法病商。申錫等提議請求撤消。業經大會通過。頃接滬商鐵人佚等揭電。稱該所以股票五千股運動鈞部給照等語。政府尊嚴。豈容奸商賄買。乞澈查示復。以釋羣疑。江蘇省議員黃申錫虞。

美商不許取銷布疋合同

字林報云。紐約棉商公會。關係商人要求。與取銷等事。另有一委員會。最近發出通告。不許取銷已訂之布疋合同。以防後再有跌價事。生出許多取銷合同之舉。各會員必照合同依法解決云。

東方六大學網球之優勝者

民國九年東方六大學即聖約翰大學上海工業專校滬江大學之江大學東吳大學網球比賽結果爲聖約翰大學勝上圖前排自左而右何家榮袁茂林教授卜惠廉後排楊錦銓阮長刁慶欽韓事顧永泉馬德泰孟慶徵

英日運銷滿洲之疋頭

字林報云。去年日本疋頭。在滿洲行銷甚多。計由鐵路運入者。值一千九百五十萬兩。而英國疋頭。自上海用船運去者。祇值二十五萬兩云。

會議三門灣開埠辦法

華僑聯合會近接星加坡華僑王焱喬來函。以海外各埠華僑代表。赴杭會議三門灣事宜。開會四五次。討論自治條例。未免疏畢而散。毫無結束云云。該會以爲自治條例。乃辦理三門灣模範自治區域之保障。焉可不盡全功。故特於昨日下午三時。邀集同鄉各就近人。及華僑代表等開會。妥籌辦法云。

反對組織雜糧交易所

旅滬粵商雜糧帮愼守堂三山福寧會館泉漳會館潮州雜貨聯合會鎮帮暨遠商社等。昨因雜糧油豆餅交易所事。致北京農商部江蘇省長江蘇實業廳長一電。原文照錄於下。北京農商部南京省長實業廳省議會鈞鑒。近有人組織雜糧油豆餅交易所。其章程內稱。就同業行號組織雜糧等語。查商等五團體。均純粹雜糧業號商。向以實貨實價。對於該交易所。事前並未預聞。事後亦未加入。蓋以交易所係買賣空盤性質。其流弊之深。蘇省議員鄭立三等已痛陳之。況雜糧爲民食所關。與他項物品不同。若買空賣空。商人憑爲賭博之具。農人陷於苑○之途。非獨斂錢等雜糧各商損害頗多。更恐牽動市面。影響民食。妨礙大局。關係至巨。○伏乞俯賜維持。務消此患。而恤商艱。不勝迫切待命之至。旅滬粵商雜糧帮愼守堂三山福寧會館泉漳會館潮州會館鎮雜貨聯合會鎮帮暨遠商社等叩。

職業校募建職工教育館

本埠小西門外中華職業學校。暑假中添設商業部。及工商補習夜學校。所有各工場。亦均積極擴充。除原有各工場外。並添設電鍍部。病理模型製作部。聘請專門技師教授。該校近感於職工缺乏補受教育之機會。於道德知識各方面。均欠修養。擬募欵建築職工教育館。以能容千數百人爲度。實施通俗的社會教育。該館事業。注重演講之外。並有音樂運動。及活動影片等。俾得正當之娛樂。館內設備。分圖書部。博物部。衞生部。科學部。使一般職工。於工作之暇。隨時入內瀏覽。收潛移默化之效。聞該校已擬就旨趣書及募欵啓。不日即將發表云。

暹羅華僑贊助職業校

暹羅華僑陳欣木。陳開智。蔡忠杰三君。回國來滬。偕同華僑聚益公司總理許兼銘君。至尙文門外中華職業學校參觀。由中華職業教育社主任黃任之君。及該校主任顧蔭亭君招待。並導引參觀各工場。暨校內各部。陳君等對於該校辦法。非常贊許。擬回暹羅。運派學生至該校實習。以便倣辦職業學校。改良華僑教育。又向該校鐵工場訂造染織機器多件。陳欣木君又以中華職業學校。正在募欵建築職工教育館。特慨捐五百元。以爲之創。並願代爲向暹羅華僑勸募云。

華僑聯合會開董事會

本埠老靶子路華僑聯合會。於昨日（十一日）開董事成立會。到會董事李登輝。吳應培。陳炳謙。馬玉山。許冀公。郭標。郭樂及歐彬。謝碧田。曹讓之。丘心榮。蕭楚南。共十二人。當推馬玉山爲臨時主席。報告成立會。並應選各職員。即行投票。結果。李登輝當選爲正會長。陳炳謙爲副會長。吳應培爲交際。郭標爲會計。丘心榮。馬玉山。曹讓之爲調查。並特由謝碧田担任會中幹事一職。當行就職禮。繼李登輝主席。請討論維持辦法。○馬玉山提議（一）先由各員認助經費。以利進行會務。（二）發勸捐册。交各同人分寄海外各團體。各處代爲募集基本金。以備實行建築會所房屋。歐彬謂。須先報告改組情形。然後再發捐册。丘心榮謂。須將從前經過情形。列入報告。（三）宜徵求會友。凡入會者。先捐入會金五元。以助會內經常費用。並可結合大團體。歐彬謂。徵求會員。暫緩一步。然必確係華僑。方可爲本會會員。（四）凡在本埠各華僑商店。應認月捐。以補經費。如公積金充足。則月捐可以隨時停止。吳應培提議。應將本會所選正副會長。及各董事姓名。呈報政府。並通告海外各團體。蕭楚南提議。宜添舉名譽會長。曹讓之馬玉山謂須對於本會有密切關係。能實力輔助者。然後推爲名譽會長。方謂適當云。

童子軍教練員開會紀

昨日（十二日）下午五時半。上海南北市童子軍教練員。齊集公共體育場該會所內。開會討論野外遊戲事項。到會二十八人。先由姚麟書報告。因身體虛弱。一切職務。暫請沈同一君代理。次沈君報告籌備松江上海南縣童子軍。試行第一次野外遊戲之經過。並議決每區選派四十人。中救護二人。專司斥候隊長二人。每區帶蓬帳一頂。食物自備乾糧。定於二十日下午。分乘特別快車。於南北市兩車站及徐家滙三處。分別上車。由滬會先行函致滬路管理局。請其照章減價云。茲錄其遊戲規程如下。（一）時日特定十一月二十日午後。（二）地點在松城西門外西林寺附近。（三）攻守松江方面爲守。上海方面爲攻。（四）人數松江暫定六十人。上海暫定百二十人。（五）目的西林塔上之燈。爲攻者之目的。（六）區域沿滬杭線半里以北。西門市河以南。車站爲路東邊以西。秀南橋東岸以東。爲攻守區域。（七）期間二十日下午七時至七時半。爲佈陣期間。七時半至八時。十時至十時半。爲巡邏期間。八時至十時。爲攻守期間。（地點在西林塔）（八）計分守者在塔上點燈十盞。每盞以十分計。攻者左臂上圍以白帶一條。每條以一分計。（九）勝負攻者設法將塔頂之燈。完全吹熄。則攻者爲完全勝利。守者設法阻止將塔頂之燈。保守完全。無一熄滅者。則守者爲完全勝利。攻守兩方。均未達到完全勝利之目的。則彼此以分數計算。（十）評判請江蘇省童子軍總教練爲評判長。兩縣聯合會職員。及各團正副教練。爲評判員。

女青年會徵求會結束

昨日午後四時。女青年會徵求會。在崑山路十一號半體育室。舉行徵求大會結束之報告會。與會者。除該會幹事與六隊長（中四西二）及隊員外。另有表同情於徵求會之中西友人等。共敘一堂。先欵以茶點。然後開會入座。報告徵求會之結果。先由各隊長報告各隊所得之數。次由趙佩文女士報告總數。全體隊員。莫不歡躍。蓋此次所得之數。爲從前未有者。且華人隊員。於此次徵求會亦極熱心。可見五年前華人隊員視徵求一事。以爲萬不能成之舉。然此次六隊中最占優勝者。爲第二第四兩隊。即黃瑞嫻女士。而結果優勝。則仍歸王瑞嫻女士之隊與吳采芝女士之隊也。聞其中以吳采芝女士之隊爲首。先達到徵求二千二百元之目的云。茲將各隊詳細數目及人名。開列於下。鄭楊秀夫人。二千五百三十九元。王瑞嫻女士三千○四十二元。麥夫人一千六百零九元。梁清女士一千六百八十元。仝夫人二千七百五十四元。吳采芝女士二千七百六十九元。尚有允捐未曾徵來者。共計一萬一千二百三十元。

黃浦灘新路將通車

大陸報云。黃浦灘新路。自北京路至愛多亞路一段。已成功。下星期一。可通車。凡載重較行之車。均行新道。如貨車汽車小車與車等。不許再行原有之路。祗供行之乘客車可行云。

北城聯合會開評議會

北城商業聯合會。於十一日下午七時。在會所開第七次評議會。陳楊芳主席。楊德生紀錄。（一）反對所得稅問題。主席吳謂。此項新稅。前經評幹聯席會議決否認。曾電京反對請其顧念民艱。收回成命。迴報載各省區議會。商會及各團體。羣起反對。澤浪日益堅決。但此次新稅。中央雖美其名曰興教育。創實業。使人民無反對之餘地。然此種新稅。未經國會通過。國民無奉行之義務。今日吾國政爭未已。戰亂頻年。商業受其影響。金融因之停滯。益以天災流行。哀鴻遍野。人民之困苦。已達極點。若再苛稅橫徵。重爲負担。試問人民之脂膏。能有幾何。故吾儕商民。急宜預籌對付方法。經衆討論後。僉謂宜先聯絡各團體共同進行。一致力爭。通過。（二）報告大東門商界聯合會來函云。於星期日假某處開會討論印花稅加價事。請本會推派代表參與會議。討論之下。推馮志卿陳楊芳等公出席代表。（三）國民大會籌進會出席代表陳楊芳報告。該會開會經過情形。（四）張秉鑫提議各部辦事細則。本部應知照各部長。速將細則訂妥。（五）討論會務進行方法畢。即散會。

交通部賑糧免收運費致各總商會各善團各報館電

北京天津漢口上海總商會各善團各報館鑒。國有鐵路運送賑濟平糶糧食條例。係本年二月間經前任公布。[illegible]

廣東銀行有限公司廣告

本銀行係華商自辦。在香港註冊。共計資本一百萬磅。現將股本改爲金磅本位。連添招新股。總行設在香港。另設分行及代理於廣州上海天津北京漢口暹羅等處。[illegible]

中國通商銀行謹白

中國通商銀行謹白

廣東銀行有限公司廣告

本銀行係華商自辦在香港註冊共計資本一百萬磅現將股本改爲金磅本位添招新股

本銀行總行設在香港另設分行於廣州上海天津北京漢口英京日本美國小呂宋暹羅等處專營中外各埠匯兌押匯及往來活期定期存款押款等項銀行業務原爲便利商工起見故一切交易格外克己如蒙惠顧請至上海分行接洽地點英界大洋樓一所貨物均可寄棧並可押用價格從廉電話中央一七七八及一七七六 甲0016

美水手行兇案之判決

文匯報云。美水手殴死粵妓一案。昨日在美法庭判斷。謂其非故意殺人者。着送至小呂宋獄監禁二年。並罰洋五百元云。惟聞被告之律師。將要求重審云。

西人請照跳舞之拒絕

江蘇特派交涉員許秋颿。近據虹江路一百號某國人所開之洋酒店。容非利。請照跳舞。經許交涉員查得該處一帶洋酒店。營業不遵定章。現正飭查間。一時未便給照。昨已拒絕給發云。

查懲違章之酒排間

淞滬警察廳。以虹江路有外國酒排間十餘家。營業時間。並無定限。其有通宵達旦者。業經五區一分署署員設法取締。各該外國酒店。違章於每晚十二時停市者。仍屬無幾。且時中有賭博情事等情。當經何代使令行警廳。轉飭該管署區。嚴加取締。一面諭飭稽查處詳細調查去後。茲據報稱。虹江路東洋酒店二家。西洋八家。每晚十二時後。遵章閉門者。祇四五家。餘則營業仍無限制。且有停市後。暗則仍自營業等情。報告到署。聞何代使又令警廳派員。向各該洋酒店剴切勸導。如再不遵定章。即須查取各該洋酒店捐照。嚴重懲處云。

本邑學校生徒之總數

上海全縣教育經費暨學生畢業人數。已誌昨報。茲將本邑中各學校以及學生總數。略誌如下。國民學校公立男校一三一。女校六。私立男校一一〇。女校二〇。高等小學公立男校八。女校一。私立男校一。女校六。乙種實業公立男校三。私立男校四。其他中等學校。如中學師範等校十六。共公三百四十一校。又全縣學生人數如下。國民學校公立男生一二四二六。女生二〇三一。私立男生九一〇二。女生二四〇五。高等小學公立男生一六五九。女生一二一八。私立男生二九九一。女生九二〇。乙種實業公立男生四〇。私立男生八六九。其他公立男生八三。女生一四五。中學校公立女生四八。私立男生一〇一八。女生四〇。師範學校私立男生四一。女生七三。其他男生三六四。共爲三萬五千五百二十九人云。

友華銀行市報告

中美新聞社云。友華銀行報告云。昨日倫敦銀價當地及遠期各跌一便士。紐約價跌至八〇又八分之七。倫敦紐約價均跌。此間開盤時市況頗穩。後以要求頗多。市面轉弱。午刻買進金鎊價五先令三便士又四分之三。金元九〇。午後金鎊跌至五先令三便士。金元八八又四分之一。收盤時賣出比定價稍高。紐約倫敦銀市均穩。故不至再跌云。

美貞女會會員來華服務

大陸報云。美國之美貞女會之女士將來東方服役者。不下三百人。皆自願盡義務。昨有六女士已先到。指定即日往河南云。

伊軌國號運來之人物

大陸報云。大洋美郵船伊軌國號。自美抵此。載頭等客四十九人。三等一千四百名云。

主日學校代表昨日回國

大陸報云。出席主日學校代表五十八人。昨夜自京抵滬。即乘日皇后號回國云。

東方紡織公司之特別會

文匯報云。東方紡織公司。昨開特別會議。安納德主席。決定將現在之二十兩一張股票。分爲二兩者各十張云。

海關總稅務司首途來華

文匯報云。海關總稅務司安格聯夫婦。已於本月二日自英首程乘輪道經紐約來華。

小輪深夜被查之講究

前日(即十號)晚。生昌內河小輪。由滬開往崑班。於下午四時由滬開行。至夜半行經距離黃渡地方。突遇小船數隻。有自稱水警。舉信喝令停輪。當有多人上船。聲稱搜查烟土。計搜查四鐘之久。慌亂之間。所有搭客船戶人

浙省長由杭來滬

浙江省長沈金鑑氏。因事於前日(十一號)來滬。經杭甬鐵路局特備M字花車。在杭站等候。當於(十一日)下午附掛由杭開滬之一百零九號特別快車。抵滬至上海北站下午六時五十餘分。

視察教授國語專員來滬

教育部特派視察江浙兩省各處學校教授國語情形之視察專員黎錦熙君。於上月由京南下。到滬後先赴浙省各縣境視察。昨日黎君由嘉興搭車來滬。轉寓北市。比至尚文路上海縣勸學所及市學務員辦公處。拜會李頌唐賈叔香二君。詢及現在上海各學校教授國語情狀。討論一切。旋即至縣立第一高小學校視察。並擬在上海縣境各市鄉學校視察一周。期以半月竣事。俟視察本縣畢。再赴本省各縣一行。聞黎君此次視察。對於各校教授國語方法。極事認真云。

東吳二中學滙辯之先聲

東吳大學附屬第一第二第三中學校。每下學期必舉行滙辯一次。本埠第二中學。昨日接得吳興第三中學來題爲「吳佩孚所主張之國民大會能否解決今日中國之時局」。期定十二月十七日。該校教職員特於下午一時。令同講學會委酌選派講員多名。列下會長章鍾玉部長周世勳徐逸賭主張正面。派往蘇州周世勳徐逸馬旭樓主張反面。留校章鍾玉孔憲懋馬旭樓三得錦標云。

星期演講會之發起

翁國勛君發起組織星期通俗演講會。以啓國民常識爲主旨。茲聞鄭正秋周劍雲鄭鷓鴣張嘯儂馮崇途孫道勝陶笑鯽等諸君亦加入發起。故不日將開籌備會。以資進行。惟熱心願加入者。頗爲歡迎云。

收進內園圍墻之解決

滬南工巡捐局訂期十二日開特別會議。已紀昨報。昨日午後三時開會。到者該局名譽董事姚子讓莫子經朱志堯顧馨一姚紫若等。當經局長姚石蓀宣告開會宗旨畢。即將應行會議之案。由提出交議。茲錄議案一件及議決情形錄下。錢業公會修理城隍廟內園總公所臨街墻垣案。議決該公會修理內園總公所臨街墻垣。照章無須收讓。惟因安仁路街道狹小。爲便利交通起見。經縣長會同商勸該公會允將臨街墻垣收進一尺五寸。由縣函局核辦。應即由局催令勸工重行拆砌。以全公益。將來如有改造。仍照路線收讓。

斛司罷工風潮之解決

自本月初一日以來。上海南北兩市各米行斛司要求增加斛力一案。經三日昨日經仁穀堂公所米業乃決定辦法。刊印通告同業。俾各遵守。又勸令各斛司即日起照常開斛。由各斛頭代表於伯生毛長生高榮泉當場簽字。准照期日即初四日南北兩市一律開斛云。

軍法課興工修葺

松滬護軍使署軍法課。因年久失修。每逢天雨屋漏。異常經鄧軍法課長。稟奉何代使。飭匠看估。日來正大加修葺。並將軍法課訊理各案之法庭。重行改組。四週布設欄杆。一俟工竣。必煥然一新。於是日來應訊各案。稍爲擱置云。

一師球員分期比賽

倚文門內省立第二師範學校足球部隊長施紹祥。昨接浦東中學足球會會長函云。約於本月十四日下午。在該校操場比賽足球。又接震旦大學足球會會長函約本月二十一日(星期日)下午一時。在斜橋公共體育場比賽足球。三校球員多屬健將。屆時銀角一聲。勇往猛進。必有一番可觀也。

十人團開隊長會議

中華救國十人團聯合會。昨日開隊長會議。公推孫道勝主席。唐豪紀錄。其提議案(甲)會計辭職問題。由任矜蘋報告。會計辛任朱睿豐。前次隊長會議時辭職情形。公決准其辭退。另舉錢楚玉爲臨時會計。並推翁國勛炭植卿爲會員。馮松園私人所辦成績頗佳。茲願改歸會中。議決由會中先撥五百元。然後再行招股(丙)(未完)

洋涇鎮之刦案

浦東二十四保二十一圖洋涇鎮附近王家橋地方。已故船戶賈銀柱家。於前晚(十一號)夜半時。突來盜匪八人。用鉅石撞開大門。兩盜在外望風。六盜入內。闖進臥房。嚇禁聲張。乃賈家只有婦女數人。被該盜等驅逐一隅。任意翻箱倒篋。刦去金圈一付。大洋二元。棉被一條。衣服數件。攜贓呼嘯而去。據云。該盜等口操北音。身穿舊黑呢制服。內有一盜手執洋鎗一桿。並未開放。昨經賈妻某氏。偕同該圖地保姚某。投報三區二分駐所。請求飭緝。未知能否弋獲。

因分產阿兄投河

浦東嚴家橋龍王廟附近。爲上海南滙交界之區。有農民蔣富祿蔣富壽弟兄二人。均以耕田苦度。今年七月中。其父病故之後。遺下良田四十畝有奇。直至舊曆九月杪。邀齊親族在家。設筵議分家產。乃弟富祿以分派不公。當場反對。一時議論不決。弟兄互相毆打。即經親族勸解不悅而散。當晚富祿並不歸家。其妻某氏以爲扭毆氣急。必在親友處暫居。亦不以爲異。不料前日清晨。該處左近港中。發一浮尸。細察之。富祿也。至此方知溺斃。乃報告該氏。即以丈夫身死不明。投南巴公署禀請伸雪。

又有直省難民來滬

直隸難民八十名。前晚由寧乘滬寧路局夜車來滬。昨晨七時到申。滬警察廳預接南京來電。派警到站接護。送往城內暫行安插。

身藏手槍之敗露

前在公共捕房充當司閣巡捕之粵人陳六。前晚身藏勃郎林實彈手槍。行經公共租界長浜路。適該管新閘捕房包探何正喜與九百三十號華捕在該處搜檢行人。有無夾帶危險物品。當被瞷住。搜出手槍一支。子彈六顆。帶入捕房。昨晨解送公堂。即據華探何正喜投案稟稱被告拘獲後。其在捕房承認手槍由新閘碼頭友人周顯庭交彼。現須調查。請求展期再訊云云。中西官得供。判陳押候查明。下禮拜五復訊再核。

▲誌謝 昨承商務印書館贈第二百六十六期英語週刊第十一卷第十號小說月報各一冊謝謝

時評三

空盤之危險 (太素)

買賣空盤。乃商業上最爲危險之事。有因此而牽動市面。累及身家者。証以前事。尤不可縷指計。然未有以人民仰命之源。用作賭博之具者。有之自雜糧交易所始。嗚呼。滬上缺食之恐慌。今尚未已。若再加以此種舉動。其危險爲何如乎。

公牘

江蘇高等審判廳

▲判決 一件陳玉氏與陳長發爲繼嗣及遺產涉訟控訴一案判決主文本件控訴駁回控訴審訟費歸控訴人負担 十一月十一日

江蘇高等審判廳爲公示送達事案據[illegible]控訴一案經本廳定期本年十一月十七日下午二時公開審理[illegible]吳紹美住址不明合亟依法公示仰該吳紹美遵期到庭候審勿誤特示 計粘貼傳票一紙右仰吳紹美知悉 中華民國九年十一月十日

交通部販糧免收運費致各總商會各善團各報館電

北京天津漢口上海總商會各善團各報館鑒。竊八月就任。時值軍務初平。一切軍隊運輸。與夫各路商貨。積不下五六十萬噸。各路車輛已極不敷周轉。當經提出國務會議。將本部前定條例所定運費酌爲修正。減輕米麥七五折核收。運費外其販濟粗糧。月以來。復經各路商貨積又有二三十萬噸之多。送經各商會文電請求。亟按照四折核收。民命至重。但能減一分運費。即多活若干災民。經恭綽於支日提出國務會議。議決將販濟糧食物品一律免費。事機至迫。前項所指糧食。係指小米玉米高粱山芋麥荍蕎麥及其他可充饑之粗食。以期實惠及民。期副各善團利濟之意。但章程時望各商會轉告各商團體。垂念鐵路應付之艱。災民流離之苦。稍寬實備。諒此意。恐至站員如對於販運商運有勒詐擾害情事。時電知本部。以憑查究。本部決不寬假。本部亦隨時派員密探。有犯必懲。但站員等職務至繁。倘辦理容有未周。係屬無心過失。亦望隨時指導。相見以誠。毋使辦事者灰心。恭綽世章忝爲公僕。係爲人民辦事。望各團體隨時見教。以匡不逮。除將修正條例公布。飭各路遵辦。於本月十一日實行外。謹電述。統希鑒察。葉恭綽徐世章(五)同叩

上海地方檢察廳

▲批示 江桂芬狀悉候調卷察核此批 許學忠狀悉候調女知受有傷仰速來廳候驗此批 沈致甫狀與抄單均悉候復訊核辦此批 周盛才狀訴是係婚姻關係應向民庭起訴所請礙難准理此批 蒲八十等刑事狀悉候傳案訊辦此批 [illegible]

上海地方審判廳

▲判決 民一庭一件決定吳阿新與吳建康因房屋涉訟一案主文本件抗告駁回抗告費用歸抗告人負担 一件判決邱福興與楊阿四爲借款涉訟一案主文楊阿四應還邱福興洋三元八角四分訴訟費用歸楊阿四負担 一件決定王錦繡等因爭租涉訟一案主文本件控訴不合法駁回 ▲民二庭 一件決定丁威氏與戴丁氏因田畝涉訟一案主文本件抗告駁回 一件決定夏顯先與江許氏因涉訟一案主文本件控訴狀准予註銷訟費歸控訴人負担 一件 [illegible]

以上十一月十一日

▲批示 本廳查閱案卷[illegible]仰即知照此示 [illegible]

以上十一月十二日

江蘇第[illegible]等檢察廳

▲批示 吳慶雲呈悉候令行吳江縣知事查明迅予依法辦理此批 高元慶呈悉再求嚴催原縣知事查明迅予依法執行此批 唐毛氏呈悉候令飭迅予執行由呈悉候令行遷滬批面 [illegible]

本埠商務市況

外國匯票 十一月十二號各國銀行掛牌如左

上海規銀一兩匯毛倫數

英國現匯 五先令四辦士七正
英國電匯 五先令四辦士二五
法國電匯 一千五百四十五個佛郎
四個月期 一千六百四十五個佛郎
美金元現匯 九十元〇二角五分
又四個月電 九十七元二角五分
荷蘭電匯 三百〇二元五角
印度電匯 三百十二個羅比
香港電匯 七十三兩五錢
新加坡電匯 一百元合上海規銀
俄國現匯 三萬五千個羅卜
和蘭電匯 二百八十七元

銀市 十一月十二號銀行金融行情

上條銀電報 五十四個辦士二五
上條銀遠期 五十三個辦士八七五
銀拆開盤 三錢五分 銀拆收盤二錢五分
銀行轉帳 三錢五分 銀行掛牌一錢四分

金市

[illegible]

錢市 十一月十二號北市銀洋錢市收盤如左

龍洋開盤 七錢二分四厘五毫
銀鑑開盤 七錢二分四厘五毫
江南小洋 六錢三分七厘五毫
廣東小洋 六錢三分七厘五毫
銅元開盤 一百九十三千七百文
銅元收盤 一百九十三千七百文

滬南米市

[illegible]

滬北米市

[illegible]

油餅

[illegible]

雜糧

[illegible]

麵粉麩皮

[illegible]

本廠紗

[illegible]

花衣

[illegible]

上海華商證劵交易所

[illegible]

上海證劵物品交易所

[illegible]

老慶雲銀樓加拾新足赤飾金售出冊七元半收進冊六元正 天字紋銀一元六角 用藥本牌飾金則換他家首飾金如要 本號足赤(十兩)掉付他家首飾金(十兩〇〇五分)開設英界大馬路南北京路口 電話中央一二五八八

小時報　附錄餘興

第一千四百三十號

本報啓事
本報現徵求蘇省各縣社會小新聞如承投稿一經登出酬金從豐此啓

小言

◎聞哈定釣魚有作　(S)

美總統哈定氏作釣因魚重致竿斷魚遂逸吾聞之有感焉　所感維何即今之公理猶之乎竿也魚猶之乎世運也魚之重量則猶之乎強權也今之世運困於強權不易挽救亦猶之乎弱竿之不易釣重魚也惟哈定氏則主張維持公理者也其亦將奮整絲綸挽此刦運乎此吾深有望於美總統者矣

國內無線電

◎張鳳珠自被舉總統艷名謀播車馬盈門摯客某公子贈以聯云楚人不識鳳流恨(鳳)漢帝常懸月照明(珠)係籠紗格(3)(廣陵散人)(揚州無線電)

◎淮東學生暨游藝會演新劇八天淮東積有劇資一百五十六元九角五分二厘除開銷淨存有七十五元將全數匯交上海華洋義振會請其寄災區助賑云(3)(松筠)(泰縣無線電)

◎前湘督張敬堯之義子張某前日於徐州城內中華旅社正在賭博時被捕當晚即由第五旅派隊押上津浦車解京訊辦云(3)(病鶴)(徐州城內無線電)

特約馬路電

◎大名鼎鼎之樊四小姐(綽號樊梨花)忽於今夜(十二)三時病故(3)(野馬)(瑞家弄電)

◎清和三花雲娥與東福致情弟爲某君弟兄所眷花雲娥之油木房間即老兄之報効情弟用有同等之要求于其弟弟非惟不允且怒其苛求昨招之於東亞酒樓掌頰兩下(3)(某)(南京路電)

國外小新聞

●哈定釣魚　(矣)

▲魚重竿斷

本月九日哈定第一次出游釣魚費三刻鐘得一大魚身長六尺因太重竿折斷魚落岸灘而逝云(3)

●飛行一年之成績　(光)

▲大有可紀

英國之大陸商業飛行自去年九月至今年八月共行二一二三五〇里載客二九八八人貨一四九九七五磅客人最老者乃一七十五歲老婆最幼者一二歲小孩云(3)

國內小新聞

●殞星誌異　(鉞)

▲滿天皆聲

鎮江通信云前晚(九日)十時半有明星一顆其大如斗自西北向東南而降明如皎月滿天皆亮經過處有白痕一道須經一分鐘後始隱是時觀者塞途議論叢起或云主兵或稱主火紛紛傳說莫衷一是姑誌之以告天文學家(3)

●丘八秋操趣聞　(魚)

▲議員被打　▲教員受傷

第十師某營兵士向駐吳淞此次奉令到嘉定演習戰備駐足於城內關廟及清涼庵兵士無事時輒三五成羣到附近花園學校等公共場所遊覽本月六日某丘八闖入城隍廟內之啓良學校該校正在開菊花會該丘八欲動手採菊花被某教員暨見出而阻止丘八大怒即揮以老拳該教員被毆倒地竟受重傷適省議員某君在旁不忍坐視即出而排解該丘八不分皂白亦運以巨靈之掌猛摑其面一時輿論譁然圍觀者如堵後經衆人報告營長始以三百軍棍而罷(3)(廣陵散人)

●秋蟲戰訊

▲蘿豆花開社之風潮

揚州河下蘿豆花開社秋蟲之戰場也年來浪客賭汪某豪揮絕非蒙恆者所得望其堂奧楊某鹽賈公子也營審編頭紗過「蟲名」自號公邦江總統者怒健異常在該社已連勝兩勝秦郵高某日前携小蟋蟀「蟲名」來社對陣竟敗之給去番佛百六十枚公子憤怒已極當場將盆摔翻高某之勝蟲小鐵從皆躍入鞋無從尋引擾公子要賠償百金公子不認倒高某已入警署起訴云(3)

●塞上拾零　(諫)

▲猿與猪

▲野猿　有裝貨的幾輛大車由寬城子(長春)結伴直向延吉大道上走去遭遇着一猿並不介意誰知一羣嘩動百十成羣奔突而至食人食馬志在擇肥幸貨物裏面有一宗爆竹用竿挑起連續不斷的放了一路這纔解脫了猿圍

▲野猪　山裡野猪因常在松根上擦癢松脂與落葉花花綠綠片結一身儼如穿着一張護身符槍彈都不易進去的天寒地老便成羣結隊的下山覓食行動極有秩序大的圍在外面小的裹在核心但是總有幾隻老虎在猪羣後面伺候着遇有不規則的小猪冒闖突出便一口啣住呼風而去土人不怕虎豹不懼豺狼但是對於野猪反有點震懾發威都因爲他皮厚(3)

●西湖閒話　(童駿)

▲查私與捧角

杭州土娼日增月盛自前次一夜捉拿三十餘人之後始稍稍斂跡其品高聲重之夏二小姐沈老七等雖未被拿然已不復敢營業經濟困窘近復有某君贈人省長公署行文過問飭令嚴拿土娼以維風化且訂有辦法數條拿獲後如爲未曾婚配之少女即發交濟良所擇配若係有夫之婦並嚴辦其夫一面將婦送入工廠學習工藝予以改過自新之路云云

又有省署科員某喜捧坤角張文艷在杭演劇時必日夜趕到拍掌叫好近忽被斥革某自恃供職多年無甚過處一旦被斥心不甘服有某長官謂之曰閣下愛張文艷現在張文艷在上海請閣下到上海去罷(3)

本埠小新聞

●香檳票二彩之得主　(部)

▲係一曹姓之華人

此次西人秋季賽馬香檳票二彩係一曹姓之華人所得共洋四萬八千元曹住靜安寺隔壁泰利巷二弄三家先曾公電車查票職服役於西人家現開外國酒店聞曹前此買票每與一友合股今其友已屢買不中遂灰心不欲再買曹強之亦不允曹不得已乃獨買孰知一發而中其友聞之異常懊喪云(3)

●五三新郎三五婦　(陽迎)

▲合計八十八歲

住居七浦路之某老木匠出身後以購地發跡家資累巨萬焉膝下無兒但生一女名曰大姑面麻而黑以故待字至今年屆三十五歲近有七顧將某老年守鰥挽媒前往說親言明現年五十三歲允則即須完姻陸以男長女大急不暇擇遂於昨晨先行文定訂實曆十一月二十四日文明結婚從此使君有婦羅敷有夫一對八十八歲之老夫妻將做新郎新婦矣(3)

科學小新聞

●美國某醫院之失銑事件　(杏也)

晚近美國某醫院中一日有某看護婦因治一病人取銑管十個應用用後不知如何忽失其一管其價須美金六千元于是醫院中大駭四處搜尋不得以意度之必爲看護婦於無意中與病人所用之繃帶同投入火爐中燒棄矣繼由洛變斯他大學教授洛倫用金箔驗電器竟於爐灰中發見鉑銑之放射線能感金箔驗電器使之開張洛倫氏即應用此理以發見之也(3)

劉豁公先生編　梅郎集　最新出版

梅郎蘭芳爲近來伶界之怪傑生平事跡波譎雲詭京滬各處書報記載其事者雖多然道聽途說之言殊難憑信有鑒於此特請名家劉豁公先生著作編梅郎集一書所載爲上海著名評劇家四十餘人之傑作有趣聞有軼事有藝評有詩詞五花八門無美不備尚有梅郎小史梅郎半生之行實又有樊山哭庵瘦公釋戲鑒定之劇本梅郎最近裝小影多幅洋裝兩冊特價五角郵費七分凡欲觀梅蘭芳影戲者請購梅蘭芳活動影戲旋轉

▲上海四馬路中華圖書集成公司外埠各大書局均有寄售

小說博覽會　第一集再版四冊全已出特價一元
附十大罪魁歷史　附中國淫業號及野雞譜
有趣小說一百三十種　第二集目錄摘要
▲督軍日記▲政客日記▲議員日記▲官僚日記▲惡訟師日記▲著作家日記▲留學生日記▲女學生日記▲老大姑娘日記▲怕老婆日記▲名妓手寫日記▲小孤孀思夫日記▲官太太豪賭記▲姨太太珍珠日記▲瘟生府冒險記▲老嫖客日記▲賭徒日記▲敗子日記▲酒徒日記▲[illegible]
是書每部四冊定價一元五角外埠郵費一角……上海四馬路中華圖書集成公司

昌明書局　總行上海山東路　印有樣本函索即寄　歷代史鑑易知錄
分行南昌○代售……

百川學海　影印宋版
宋六十名家詞
借月山房彙鈔　出版
博古齋書莊

彙司公司　男色部到新花旗雨衣　原價每件十七元半　特價每件洋十二元五角　彙司公司　上海南京路江西路

古文閣　遷移上海四馬路望平街口……　聲明……

張廉卿行書大屏幅

瓣香廬　製半夏露

製半夏露爲滬上最早發行功效之神速亦爲治咳藥中之冠潤肺化痰止咳生津久爲各界稱許惟近來假冒甚多尚希注意焉主治各症畧述如下

價目大盒二元四角中盒一元二角小盒五角試服兩角

上海盆湯弄口寧波路口崔氏瓣香廬藥房啓

有正書局　最新出版　吳昌碩篆書大對聯
(聯語)左坂右原驚我二馬　彎弓執矢射彼大麋
宣紙每對六角虎皮箋冶金箋每對八角　用背綾裱好者外加裱工實價大洋五角

周府君　李龍眠蜀川勝槩圖
此爲歷朝著名之件有滿高宗題誌多次定價二元
上海　天津　北京　有正書局啓

旁氏白玉霜

旁氏白玉霜。有培養皮膚。嬌嫩顏色之功。厥名白玉。喻膚色之白。同玉之皎潔也。顧名思義。已可見其價值。其原料配製。悉照科學原理。香氣襲人。幽雅可愛。普天下士女。莫不視爲至好之良伴也。

總經理　上海怡昌洋行

各大藥房各洋貨店均有出售

詩叢

遊破山寺（義庵）

一逕入雲際。不知秋已深。山僧閑掃葉。溪水自鳴琴。咒鉢尋龍跡。流泉印道心。十年滄海刧。（丁未夏與陸文節同游此寺）皎爾淚沾襟。

筆記

妙莊嚴閣叢話（鳳子）

則有彼姝。女子秋水爲神。妙解文章。尤工詞令。綺語女青史。服其才華。紅淚群姝。羣推其絕藝。更有王家新婦。得配參軍。郎君才人。不歸附養。談吐雅服。非羨羅女之多情。熱質慧心。無異眉娘之巧。賴此而長。無絕分終古也。豈不妙天下哉。然而彩雲易散。琉璃脆。則令噫[illegible]。倒步想入何[illegible]。抑予尤有感焉。亦既知空花夢幻矣。毅然決然。[illegible]花。俱爲[illegible]也而不然。[illegible]其得失未易言也。是故[illegible]立說也[illegible]家治國平天下[illegible]。

菊部叢談

（贈有正書券一元二角）

[illegible]必欲[illegible]則發乎情止乎禮義者不尤賢於范金搏埴者乎。嗚呼。吾安得忘言之人而與之言哉。

新來海上之三伶（續）（瘦鷹）

尚和玉自往年天蟾演後。並未北歸。係留滬館。李姓家。教其習武生戲。首尾兩年。李僅餉牛餉。四平山。於此可知尚之學。乃深至也。尚之住處則在。能守先輩程範。抬腿舉足。皆卓然大方家數。於潤仙之技能。雖未入室。業已升堂。台步之亮。靴底用像作時之門路。各各不同。迄內外行所同聲贊美。惜其限於天賦。嗓音而說。蹤大不爲上海觀劇者所取。且無人能爲配下手。把子。書廷玉。雖爲齊部。然遠不如高福安之與畢永霞。趙鶴小樓之與遲月亭。范寶亭今入第一台。余深爲尚處蹈天。蹭蹬懶之患。（1）

小說

事實短篇　說得過去（淚兒）

嘗知事大老爺判罰賭徒的時候。那磨坊掌櫃的。非常得意。因爲局中人不過如此。局外人不過申斥幾句罷了。正在這兒打量那知事大老爺的目光。便移到這磨坊掌櫃的身上。由頭至脚。由脚至頭。上下看了兩個來復。從賭的遙。誓。非常靈巧。便上前稟道。『還有一人在此。是看起頭和的諸老爺發落。』知事大老爺。撚着八字鬍兒。緬緬向磨坊掌櫃的問了。職業。沈吟了一會。柔聲下氣的說道。『姑念你是老實買賣人。祇罰你四圓罷。』磨坊掌櫃的聽了。何等詫異。便道。『小的並未同賭。須不至被罰。便罰也不至比賭錢的人罰的多。』知事老爺便笑道。『這個道理不說明白。難怪你不服。來……來……來……。待本知事講給你聽。剛才四個人每人罰一元。你是知道的了。但看牌的人。各人祇能看自己的牌。你身居局外。一人可以看四家牌。而且坐觀成敗。洞明異像。何等快樂。何等逍遙。我是以一元爲本位。既然罰他們每人一元。一四如四。所以要罰你四元』說罷。撚着八字鬍兒。迷迷的笑。那磨坊掌櫃的聽說要罰他四元。本當愁苦萬分。聽了知事大老爺這一番解釋。不由得撲嗤的一聲笑將起來。連那站堂的差人都一個個掩口而笑。……後來有人聽說着這椿公案都說道。『這位知事大老爺。雖然罰人幾個錢。總算說得過去』（1）（完）

有正書局　最新出版

吳昌碩篆書大對聯

（王左）坂右原篤我二馬（宣）彎弓執矢射彼大鹿

宣紙每對六角　虎皮灑冷金箋每對八角

用青緞裱好者外加裱工實價大洋五角

內府藏　李龍眠蜀川勝槩

此爲歷朝著名之件有淸高宗題誌　多大定價二元

上海　北京　天津　有正書局啓

有正書局精印

大小對聯

均係搜羅古今名人眞蹟

用新法精印與眞蹟絲毫不爽

均用上等生宣各色虎皮灑冷金箋印刷

已裱者另加裱工　購去即可懸掛

字字古雅　款式均備古香古色

令人賞心悅目

名目繁多　定價詳載目錄　函索即寄

華洋義振會捐欵第七次報告幷謝諸大善士

茲將陽曆十月廿四日起至十月三十一日止上海總會收捐欵彙誌於左

湖北省長協會交來捐洋五千元　[illegible]中國商會（Chinese Chamber of Commerce, Delhi Medan）捐洋一萬二千元　檳榔嶼中國商會（Chinese Chamber of Commerce, Penang）捐洋一千零念元　朱志堯君[illegible]　張覺成君交來出口公會同人捐洋[illegible]　各捐洋[illegible]　[illegible]

[illegible]

匯豐銀行

[illegible]

以上

總共收

[illegible]

英美烟公司

[illegible]

以上

通商銀行

[illegible]

以上

中國銀行

[illegible]

以上

[illegible]

華洋義振會謹啓　電話中央二千一百號　上海蘇州路二號

學術週刊

學術週刊徵稿條例

（一）本週刊各門，均歡迎投稿。惟以明白淺顯爲主。篇幅亦不可過長。

（二）本週刊有學術界消息教育界消息兩門，學術界消息，徵著作界出版界及關於學術之集會結社等，教育界徵各處學校情形。均歡迎投稿。惟以未見過報紙及雜誌者爲限。

導言

爲甚麼歡迎外來的學者（鐵崖）

我們所以歡迎外來的學者的緣故：不是歡迎他個人，也不是歡迎他一家之說；是歡迎他的學說：能啓發我們的思想，能叫我們觸類旁通，能做我們研究和參考的資料；斷不是崇拜偶像的，所可同日而語。

杜威到了中國之後，中國的學術界，立刻就捲遍了實用主義的思潮；這種現像，不能不說是蓬蓬勃勃；但是尅實說起來，卻不過在一般人的腦筋上面，印了個實用主義的印記；對於他的學說，實在沒有甚麼發見和發明，也沒有甚麼評判。

現在羅素已經到北京主講了，他的收效如何，現在雖然是不可逆料，但是我希望一般學者，下一點研究的工夫，不要仍然做鈔印講義的機器。

哲學叢談

實驗主義論（續）（佩之譯）

第四章　獨斷派之進退維谷

大概個個人，在天性上，便是個獨斷派。他自己很相信他曉得的很多。寧可反對全世界，他自以爲他所相信的很對。他沒有什麼疑心；他以爲這些事實，都很明白，不消證明，不消辨論的。更有一層，他以爲他的信仰，便是別人的信仰，有普遍的性質。

假使他同回教托鉢僧 Dervish 一般的活着，全身都把他的理想遮沒了；沒有什麼事體，可以使他失望，可以消除他的偏見，可以使他相信他是錯的；沒有人把別的意見講給他聽，和他辯論；他或者終身是個獨斷派，不能醫治的了。但人是在社會裏活着的，所以在理論上。免不了有進退維谷的地方。他是要學習和意見不同的人同住。假使人人都自以爲是，他人是絕對錯誤的，社會生活，便成了不可能了。

所以要得着平常的眞理，大家一定要讓步一些兒。要承認不是據總信作知識的，便是知識。穩當一點兒，還是假定說沒有一個人是有知識，避開他們自己總相信自己是有的。吾們只可以說人類只有「意見」，意見離開眞理。不過這些近些，不是像一定不可以辨論似的。所以有了社會生活，便發生了三個問題：竟見怎樣能和別的意見比較，怎樣能斷定「眞理」和「虛假」？絕對眞理的信仰怎樣解釋呢？悔悟的獨斷派，不能自信了，什樣能阻止他不至於變成懷疑派，把一切都不信了呢？

第一個問題，吾們能不能試驗出個價值的標準，把意見來比較揣度呢？還是假定有一個獨一無二的絕對標準呢？前者叫做「比較主義」Relativism後者叫做絕對主義 Absolutism。

絕對主義，自然同吾們天然的偏見近一些。所以吾們先試這個，但是這卻把獨斷派弄到進退失據的地位。

（一）假使果然有絕對眞理，是那一個有的呢？那一個來用這絕對的標準呢？那自然不是個個人有的。假使獨斷派個個說別人是錯的，那就如醉如痴的爭鬥起來了。所以沒有絕對的一致允諾，使沒有絕對的眞理。

（二）但是吾們仍舊可以尊重絕對的眞理，當他是理想的，這樣可以從比較主義中的懷疑派裏救吾們出來了。但是眞個能救吾們出來麼？假使沒有人假定說是有的，吾們只信他是個理想 Ideal，那有什麼用處呢？因爲假使沒有一個人假定是有的，人類的眞理，便同比較派所說的一般，仍舊免不了懷疑。無論沒有絕對眞理，或者人類沒有得到絕對眞理的能力，懷疑派的推論，都是一般的。

（三）所以承認意見不能比較，實是錯誤。有幾個較別個更可一些，不須另行證明，可以說是直覺的。吾們使可以把他當作「眞一些」。所以在那裏思想的人，他覺得一定眞一些的，或者是果然對一些。

（四）這個提議，獨斷派很歡迎的—直等到他們發明這是不能幫助他們使成一致。因爲大家都是很一定的。但是好批評的人必要反對說「一定」是個主觀的心理的標準；沒有一個人，能想出個方法，去分別邏輯上的「一定」和不可拒絕的心理上的「一定」。所以他一定遲疑不敢說，因爲一個信仰是像眞的，便在各個判斷裏，都是眞的。當時吾們說到「直覺」，他要問「眞」的直覺怎樣和「假」的分別；又要問他承認直覺是眞的，他所做的是什麼？所以他一定要求做一個表，那裏幾種直覺是絕對眞的。但是他一定不能做到，就是做到，也沒有一個不付被著名的哲學家爭論過的。

（五）可見直覺對於主知主義，不能幫助他，到反弄成紛亂的現象。一面要說直覺是種種眞理的基礎，一面又要說直覺不是都眞的。但是吾們天然的好奇心，問怎樣能分他們開來，仍沒有滿意的答案。吾們不能問那個是眞的，那一個是假的。沒有一個人敢預先說，那裏許多事，是直覺上可以一定的。直覺是不是想着事實纔顯出來麽？假使直覺也有假的時候，吾們便可以曉得這不是一定眞的；這或者是不眞裏面的一個，或者這全然沒有叫什麼「直覺」。

（六）在這個地方，懷疑派使伸出頭來，笑那獨斷派。因爲從事實上看來，思想史不是一些一些不可疑的歷史積成的，卻是各個意見的爭持。天天有許多大衆接受的信仰，受着攻擊，成了過去的錯誤。沒有一個眞理，可以保證他不受着新的攻擊；看一看哲學裏所爭辨的；許多信仰，都成了遺跡了。這樣情形，自然不能抵制懷疑派。假使吾們拿尋求絕對眞理作宗旨，看一看這許多試驗，便可以曉得無效了。人類信仰，既然不同；許多眞理，又多失敗；吾們只有或者承認懷疑派，或者棄去了絕對眞理派，更尋一種比較眞理派，這是人人所把握得住的。但是要用比較主義，一定要拋下這獨斷派的態度，另採一種新精神。（本章完）

科學叢談

生命的奇術（綸始）

英國强盛的原因

英國人哈克斯利，有一句很有趣的話，想來諸君應該知道的。他說：『英國老姑娘的多，是英國强盛的原因』據他的說明是：因爲老姑娘都喜歡養貓；貓能夠殺野鼠；野鼠是土蜂的仇敵；野鼠死了，土蜂就能繁殖；土蜂又能助苜蓿的繁殖；苜蓿是牛的飼料；牛又是英國人民的食料；英國人民有肥美的牛肉吃，身體就能强壯，使國家興盛起來。所以英國的老姑娘，對於國家的强盛，有很大的功勞。像這樣連鎖的推理，似乎非常滑稽，其實卻含有眞理。這眞理在什麼地方呢？就是開花植物的繁殖和生存，靠昆蟲幫助的地方很多。所以這句話，倒也不能說是全無意義啦。

在達爾文之前，一般人都以爲植物的開花，不過是供人類的娛樂。自從被達爾文說明以後，我們纔曉得開花的目的，因爲要引誘昆蟲，教他把這花的花粉，搬到那花裏去。這樣一搬，纔可以完成受精的作用，生種子或是果實。就是花的有香氣同甜汁，目的也是在此。

這等粗淺的說明——實在是常識的事實——是暗示自然的計畫；子孫繁殖，一定要兩個異形的要素互相結合。通俗的說，就是男性和女性的要素。生物學家，對於動物和植物，用同一的名詞；把女性要素，叫做卵，或胚種細胞；男性要素，叫做精蟲，或精蟲細胞。

總而言之，不論俗人或生物學家，都以爲高等生物爲子孫的發達，兩要素的結合，是絕對的必要。然而其中竟有例外的，請在下面來述一二。

沒有受精的卵可以使他發達

美國羅勃教授 (Prof. Jacques Loeb)，是現代生物學家裏面最苦心的研究者，曾在一八九九年到一九〇〇年的時候，發表一種試驗成功的報告：能夠使海膽——在生物裡是比較的高等的——的卵，沒有受精而發達到變成幼蟲。這個報告，使一般科學家非科學家，都非常驚異。

羅勃試驗的方法，卻也比較的簡單。最重要的一點，就是在放卵的水裏，加一點鹽使他濃厚。但是在那卵沒有受鹽溶液的影響以前，先要在很弱的酸性溶液裏面，放幾片時，所以手續稍覺複雜。這酸性液的用處，是要使卵的外面，起一層薄膜，像受精以後的樣子。那鹽溶液，是因爲要從細胞裏抽出幾分的水分。這個沒有受精的卵，經過了這樣的化學作用，就同那受精的卵一樣，不久便可以變成幼蟲。（未完）

雜著

心理學上國際主義觀（馮巽）

這次歐戰停止以後，改造的呼聲既高且廣，改造的問題也就急切待解決了。解決這個複雜問題，不是憑意氣感情作用所能成功的，一定要用科學作根據纔可望點成效。有人說，這次歐戰証實了科學的失敗。從這句話，生出一個謬見說，人急需從這個危險工具——科學——避開，向着神秘的宗教或較少理性的人生觀去。其實這次戰事不是科學本身的失敗，就說科學失敗，也不過講我們應用科學的失敗——我們沒有把科學的方法及觀察點應用到社會政治的現象上。我們十分明白物理的生物的現象，所以這些現象也就屬於人的制裁了。但是人們交互關係的事實尙在粗淺觀察初步提綱的階段中。舉社會學作例，社會學尙在即理一再界說他的範圍，辨別他與別的學問之關係，看有什麼問題包含在內。這並不是說關於人的社會關係缺少詳細的科學知識，比如經濟學現在是個組織就緒的科學，人類學也有一定的問題着手。不過說：凡以前研究過的判斷見解都可拿來應用在改造問題上；以後社會科學家當好好利用機會求改造問題的科學解決法。

在改造條陳中有個中心的題目，就是國際主義。這個主題下有無數附屬的問題。從複雜問題中，我們不能不揀個基本的常懷疑惑的問題談談。我們可以問問國際主義能行嗎？獅與羊能放在一處嗎？爭雄的民族願意能調和嗎？對於這個問題，我們來看心理學上有什麼供獻答案的暗示。

在許多人的心裏，覺得國際主義是種族主義 Internationalism，於是那個問題變成種族能否合一的問題。於是我們先要問的是：什麼是個種族？

對於這個問題的解答，人種學者 Ethnologists 意見不能一致，就以歐洲而論，有的說歐人可以分爲三種（北方人的，頁爾沐的，地中海的），有的說歐洲沒有種族區別，所異的語言而已。照這樣說，我們還不明白種族是個什麼。我們再變更這個問題問問種族之間有什麼差異？

人類學者把差異分爲四類：（一）身體的；（二）智力的；（三）語言的；（四）文化的。茲分而論之，

（一）講身體的差異大概用記號表明：有用頭形者，有用軀幹者，有用鼻組織者，有用頭髮顏色者，有用皮膚顏色者，有用面部形狀者，有用各部比例者，等等。至於詳細例解此處不便多說。要注意的就是主張身體的種族差異，有個普通成見說，這種種差異是不變的永久的。但是擺波斯氏 Boas 用美國移民試驗一下，試驗結果查出在美國新移民所產的子女與在歐洲同族人所產的子女比較，已有差異，不是頭形上的變更，就是軀幹上的區別。夫施氏 Fischer 說過文明境遇下的人與野蠻境遇下的人有一層不同正像家獸與野獸不同。家獸骨的結構是平些開些，野獸骨的結構是嫩些實些。從這樣作細的研究有個普通斷案：從解剖學的特色出看去，種族的種類是不定的，變化的，受環境影響支配的。這個斷案可以把那個成見「種族身體的差異是永久不變的」打翻了。

（二）講到智力的差異有種種說法：英人的倔强性，蘇格蘭人的狡猾性，德人的機械勤苦性，中國人的和平性，印度人的悲愁性，黑人的疏懶性及縱慾性——這種種說法時常稱道。似乎是這樣差異是永久不變的了。這種智力的差異生出許多政治上的流弊如大德國主義，大司乃夫族主義是。

其實這種看法有科學的考查作根據嗎？心理學者告我們說智力的度量與比較非常難的。關於記憶，注意，自制，抽想，及體動反應的速度種種，在種族間差異很少。只有智慧的試驗—應付新奇的能力—在印第安人與皮棉人 Pygmies 微有不同，前者比後者略高一籌。從以上科學的考查得個結論：種族間沒有什麼智力的不同處，除了環境上的關係，智識上的差別絕無。老實說能，種族上的異別絕不能根據天資上的不平等。

（三）講到語言一層，用不着多說。語言的不同完全是社會的環境上關係。試看美國內多少種族都能說英語，這如何能用語言區別他們呢？

（四）論文化上的區別，也是與上相同。在分離的種族的虛僞的道德風俗對照之下，關於人群思想文化的形式上有基本的一致點。湯姆士 Thomas 說得好：「人種學與他相類的科學已証實了一件事實說，人的本性，外面世界，及生活的基本需要各處都相同。還有個發展的平行線或說有個同樣的趨勢。」湯氏所提的幾個平行線是：宗教的信仰精神，司法制度前的血鬪，父系前的母系，相同的藝術神秘概念，公有的數目，容間，時間的概念。

總結以上，所謂身體的，智力的，語言的，文化的差異，沒有一件是眞正差異；四件也並沒有什麼關係，一件件可以單獨的變遷。「種族是心理學的，沒有什麼叫作希臘人猶太人不過思想上要如此罷。」民族性與種族無關；這些種族的要素也不能做個不能越過的阻礙物來威殺這個國際主義的觀念。

「民族」的第一個意思是指種族講。第二個意思是指一群人民有一定領土獨立的政府講。現在許多人把國民性與政治國家的觀念相聯合。「自決」與「自主」成爲政治上的名詞。於是我們再問一問：以民族性作政治國家的事，不顧人口上的種族品性，國際主義能試行嗎？未答以前先拿社會源起作配景。

吉丁氏說：社會源起是因有同類意識；在社會選擇，社會意志，社會政策的進化中所有原動力借同類意識做原則；同類意識起初是感覺與感情。與吉丁氏所說不同的有 Mcdougall, Patrick, Graham Wallas 等。他們說：社會起源是本能的；用人類種種本能的趨勢構成交際；由這樣社會關係久而久之成爲習慣；最後風俗與傳說乃占絕大勢力。據 Ross 意見，原始的衝動階段上借個人相似點的根據所發展的交際讓了。更理性的階段上借團體與趣做根據所發展的交際。這個意見比吉氏所主張的對些。觀察獸類，兒童，成人的行爲看出社會關係成立不是在我己的感情相似點上作根據，是在補助的相同的興趣與行動的經驗上作根據。在游戲中兒童不問別的程度只問他能增加興趣與否作加入的資格。成人也是如此，志合事投的纔生社會關係。社會制度不是建在相類與差異點上，是建在關係裏，建在各部的相互倚靠中。吉氏所說同類意識並不能引起同類協作的概念。

Ross 接續說：在共公同工作的關係中，起初有個符號作分別這群與他群的標識。於是生出團體的意識與忠心的意思。愛國就是一種忠心—向本團的政治組織的忠心。

愛國是情操用事。情操是個有組織的情緒態度的系統，集中在幾個物象的觀念上。在發展的心裏情操的組織是受經驗所定奪的。愛國實是個漸發展成的抽象名詞；起初與某某情緒的反動相聯合，後來成了一種不理解的衝動感情的東西。

從心理上看去，愛國的情操養成抗敵心。在危急存亡時，抗敵心變成强橫的仇外心；在情勢不急迫時變成好好的競爭心。

假如把民族性看作政治國家，對於國際主義能行不能行的問題從心理學的要點看去。愛國是個最要的要素。他卻是個情操，是經驗的產品，其力量視經驗的品性而變換。這個情操可以成爲國際主義的深仇。但是人們的政治集合是實際集合的一種。在民族史裏我們讀競爭史的故事常看教育爭鬪。在現今國家能夠把種種人類忠服的形式降任—如教會，家族，職業，勞動等等！但是國家這個鵠上威權能夠永遠保得住，或應當保得住還是個疑問。換一句話說，政治國家的民族主義可以不致爲國際主義的阻礙物；因爲內部的競爭他的力量可以消滅。Brailsford 說：「人可以棄去國家另有組織的社會。民族性的要件是要自由發展各樣。」

有人說民族性的區別還有文化上的關係。民族與民族爭不一定是政治問題，也有文化問題，因爲被化的人民覺得個性受精神上比受物質上損害還大。拉威與瑞典分立，其主因在拉威覺得受瑞典文化威逼不過。拿去國粹的人民，個個都不願進學校讀報紙學外語，就是這個道理。照這樣看來，在民族性文化上，國際主義不能行嗎？不是不是！要知道文化團體間的差異不是一定不移的。文化異民族個人主義不是走極端的。語言的差異不過暫時阻礙文學的宣傳。但藝術博物院接受外國東西。近代科學已傳遍各國。而且文化的民族主義在態度上不一定很强的。沒有什麼事引起團體對於語言，藝術，科學的嫉妒心。總之團體間的文化區別，要彼此想爭雄求一致，一定增加的；要由交通的自然方法一定可以減少。

結論！雖然現今民族主義的趨勢很利害，然從種族上，政治上，文化上看想，看出區別是暫時的變移的。從心理學上的分析，國際主義一定能行的。

小說

聖安托（續）（萬良濬譯）

法國莫泊三原著

他一味來看，非常害怕。但是他忽然間又看見自己身邊的糞由鐵叉，插在地上，因爲屢次受着種種兇惡的戟刺，反將儒怯心逐去，生出大膽的行爲，他於是向前直衝，決意去考察這件事的究竟。

不是別人—就是他的普人，他已經從垃圾的泥塞中醒轉來了，因爲垃圾有暖氣，所以他得着復生。他喝酒過多，又受重打發暈，傷口流血又太多，於是在不知不覺的時候，竟陷在塚中，飽嘗肥料和垃圾的風味了。

普人看看安托，勉强移動，打算立起來，但是仍舊昏迷，不能支撑。老人見普人還認識自己，就立刻激起他的兇惡的憤怒。

聖安托駡道：「咳！豬啊！豬啊！你決意要致我的死命麼，是不是？」當聖安托說這話時，嘴唇間噴滿了唾沫。

他於是拿了像魚叉樣的鐵叉，向普人衝去，穿過普人的胸膛，因爲用力過猛，所以將叉上的四個漸鐵齒都沒入木柄裏面。

有正書局　左坂右鳳贏我二馬　此爲歷朝名人…　代售各省大書坊

每週大事記

美總統選舉記（崇塗）

美總統威爾遜與副總統馬希爾。均將於明年三月任滿解職。故美人即於今年舉行選舉新總統。政黨競爭。不遺餘力。最有勢力者。為共和與民主兩黨。共和黨候選總統為哈定。國會參議員。副總統為墨薩諸州總督柯立其氏。民主黨候選總統為哥克斯。哇海哇州總督。副總統為羅斯復氏。紐約著名律師。并供職海軍部。於數月前始辭職。兩黨之候選大總統。同為哇海哇州之人。又均係新聞記者出身。現同時為候選大總統。為美國歷史上所未有之事也。

本月二日為總選舉之期。美國選舉院共投五百三十一票。得二百六十六票者。當選為總統。其投票之數。於每十年調查戶口後。增加一次。哇克拉化麥州至一千九百零八年。始有投票權。亞里茶那及新墨西哥。則至一千九百十二年。始有投票權。各州應享有投票之數。係亞拉巴麥十二票。亞里茶那三票。西張薩九票。加里福尼亞十三票。可洛蘭度六票。康乃鐵克忒七票。台爾會三票。弗老列達六票。喬其亞十四票伊達河四票。伊利諾二十九票。印地納十五票。伊鄂代十三票根德基十三票。甘薩十票。馬薩區賽十八票。路西亞那十票。米希甘十五票。梅英六票。米蘇太十二票。馬利蘭八票。米西北十票。食蘇里十八票。孟太那四票。奈白拉斯加八票。納伐達三票。新海姆希爾四票。新墨西哥三票。新求賽十四票。紐約四十五票。北卡綠利十二票。北達柯太五票。哇海哇二十四票。哇克拉化麥十票。哇利貢五票。本雪爾凡尼三十八票。鹿特島五票。南大綠利九票。南達柯太五票。丹尼西哇二票。太克薩二十票。烏德四票。浮蒙德四十票。佛幾尼十二票。華盛頓七票。西佛基尼八票。惠斯康新十三票。華明三票。以上各州。除屬南部及山境外。均以共和黨佔優勝。故本月二日。總選舉結果。哈定氏得三百九十一票。柯克思氏得一百四十票。哈定當選。至於副總統。柯里奇當選亦屬共和黨。所得票數。電訊未詳。他若國會議員。亦已選定。共和黨得二百九十三席。民主黨得一百三十八席。社會黨。獨立禁酒黨。獨立共和黨。各得一席。觀此。亦可知於國會議員。共和黨人員又占多數。美國人民。預料以後國是。將蒸蒸日上。總統哈定必能與國會議員。攜手進行。同心同德。因元首與國會大多數人員。均屬共和黨。不若今日威爾遜。總統內閣為共和黨。而國會屬於民主黨。往往意見不融洽也。

哈定既被選為下屆美國大總統後。民主黨候選總統柯克氏。雖選舉失敗。絕無妬忌。泰然即發一賀電致哈定。其言曰。余於服依多數決議之美人精神。而讚定之候補總統致賀。并聲明遇有任何要事。余常如國人。為行政者之助。讀柯克氏之言。吾人當知不以選舉失敗為辱。仍願助異黨擔任國事。其愛國之心。可以見矣。較之吾國南北爭分。袞袞諸公。但知己黨。而不肯助他黨者。其程度相去之遠。眞有天壤之別也。

倭海逢州瑪里。為哈定所居之城。於四號全城出賀哈定氏之獲選重聆其獲選後之第一次演說。哈氏同黨數千人。列隊經過哈之宅外。中有軍樂六隊。並以哈氏總部職員中之某女童為導。哈氏謝大衆歡賀。並與多人握手後。乃發簡短之演說。謂凡爾塞條約所定之國際聯盟。今已死矣。惟新政府擬見國家在根據和平與公道成立之新國際聯合會中盡其責任云云。

現哈氏將各事擱起。決議作長久之休息。惟列國聯合會之計畫。已有籌。此將為新政府討論之第一政策問題。哈定氏。已請領袖政治家預備對於該問題之意見。惟第一次會議。須在十二月六日。彼游歷回至瑪里亞後舉行。

目下外間紛紛推猜共和黨內閣之人物。衆料賀佛氏可必將入閣。衆議院健將羅德氏有國務卿之望。惟是否受任。尚不可必。前太平洋艦隊司令蘇塞倫海軍大將。於哈氏之選舉運動。甚為出力。有海軍總長之望。伍德將軍或裴興將軍將長陸軍部云。

哈定之政見。不以國際聯盟為善。與威爾遜適成反比例。故此次哈氏被選後。威爾遜大為沮喪。四日華盛頓電云。彼尚未以賀電致哈氏。現任國務卿柯爾碧立表示失望之意。前國務卿白乃安發表一文。以共和黨之失敗。歸罪于威爾遜與柯克思。謂威爾遜遇同黨者人意見與之相反者。輒排去之。不使秉政。國際聯盟約意。因威氏拒絕保留案。致未克批准。凡此皆威氏之大錯。且選舉之中。以國際聯盟為最大問題。乃柯氏竟誤解共和黨關于此問題之地位。以致失敗。現白氏建議威爾遜總統應即辭職。由副總統馬希爾氏代任。至十二月間國會召集時。副總統應任哈定氏為國務卿。並自行辭職。於是按諸法律。哈定氏即成總統。哈氏得國會共和黨之助力。可以實行使美國加入一列國和平之計畫。但此種建議。未識威爾遜總統同意乎。

歐洲勞工問題（崇塗）

英國礦工罷業一事。詳情疊載本刊。今則重行上工矣。回憶罷工動機。在本年七月。礦工之要求。係（一）凡家用之煤價。減少十四先令二便士。（二）凡作工一班。加資二先令。礦主與政府不允其請。礦工乃拋棄第一問題。專要求加二先令之工資。政府先以增加工資。移交實業裁判所公判答之。後乃以產煤之多少。作加資之標準為交換條件。最後礦主之主張。係如產二四〇〇〇〇〇〇噸煤。每日增加一先令。二四四〇〇〇〇〇〇〇噸煤。增加一先令六便士。二四五〇〇〇〇〇〇〇噸煤。則增加一先令八便士。全體礦工。因不贊成有條件增資。以六十三萬五千另九十八票對十八萬一千四百二十八票。議決反對礦主。於十七日晨。果罷工矣。一時雷厲風行。勢若破竹。路工運輸工。亦躍躍欲試。出而代鳴不平。政府頗以燃料缺乏為慮。乃發出通告。禁止精燃無用燈火。每家每星期祇有一百十二磅煤。火車減去十分之三。因煤炭缺少。工廠停機。於是失業驟增。街市蕭條。往來斷絕。政府為防禦計。國會通過臨時戒備案。斯時也。英國全途黑暗。實業破產。指顧間事。幸首相與罷工後一星期。至二十四日。政府與礦工代表。開始非正式談判。二十六日。正式會議。二十八日。發表議决辦法。詳情早誌上期。本刊茲不贅述。惟此項解决法。增加工資。仍以加添出產額為條件。政府與礦工幹事。雖已議定條件。然接受與否。全在礦工全體。故定十一月一二兩日。投票解決之期。贊成反對均有。而威爾斯與蘭開夏等處。表示反對。極端派主張堅持到底。然通過抗拒之議案。迨至投票結果。贊成接受政府之調停條件者。三十三萬八千另四十五票。反對者有三十四萬六千五百另四票。雖反對票居多數。而不滿總額三分之二。故不得繼續罷工。礦工大會遂決議罷業終止。據五日巴黎消息。英國各礦。業已開工。並未發生事端。他若罷工時所施之禁令。均經取消。礦務大臣宣稱。緊急狀態。業已終止。限制用煤與電氣之令。早經取銷。火車於本星期初。照常開駛。綜觀英國礦工之罷工。進行徐徐。罷工不過十七日。有政府之周旋。礦工幹事之竭力疏通。故罷工風潮。容易消滅。且自大戰以後。平民生計。愈覺困難。工人非每日工作。不能生存。今之礦工。願即上工。接受政府調定條件。或即此故歟。

今英國礦工雖已上工。不可謂非幸事。然哇爾喀特之輪船搬貨工人。及船港工人。輪船因以不能開行。夏爾勒洛苑之煤礦。工人自宣布罷工後。且已延至安特洛礦穴。又據八月巴黎消息。本月六日。德國伯林電氣工人。忽然罷工。全城為之黑暗。電車與電話。皆為不通。溝道抽水機之停止。將礙及地下鐵道。有工廠多家。被迫停止。勞工罷工。接踵而起。與資本家宣戰。正方興未艾也。

世界問題

日本之小販業

雖然事亦妙矣哉。以彼之排貨。而吾反得良好之結果是也。蓋從來馬來人印度人買自中國人手者。今則中國人不賣矣。歐洲之貨。亦不可得。于是吾日人遂得直接賣之於馬來人印度人。而免經中國行販人之手省却佣錢矣。然當排貨盛時。日人之實業家。亦嘗開會集議。講求對抗之策。不辦者不强之使辦，故亦未有對抗之妙策。唯對于可以直接賣與馬來人印度人之事實。則恍然目悟都從前營小販者皆中國之人。足以左右日貨之販賣。欲除此弊則唯有今而後。吾亦發展吾之小販而已近來日人已多注意及此。余以為吾人小販業之發展。實足以對抗中國人之非買同盟也。

（註）—此言不可忽之日人實是利害

滙兌之障害

第三。原因則滙兌是也。自去春以來。對於南洋之滙兌即不佳。……自輸出貨上觀之……故前年由新嘉坡滙百弗之金至日本可得百元以上者。自去歲則反之。僅可八十元或九十元而已。因受英美滙兌即（英國滙兌之意？）之影響故也。在新嘉坡海峽殖民地之屬地。雖可以通用銀幣。而滙兌則以金為本位海峽殖民地之一弗值英幣二先令四辨士。此定位也。但英幣隨英鎊而跌落。而此南洋之二先令四辨士（即一弗）即倫敦之一先令四辨士也。而此二先令四辨士之英幣。對美國兌。逐漸低落。故新嘉坡之弗。亦隨而低落。新嘉坡之弗低則日本之元高。昔百弗得百元。今不過得八九十元矣此滙兌之變動。亦為日本南洋貿易不振之原因也。然則英貨其代日貨乎日否否。英貨之類。仍以日本貨為主也。

Doan's Lung Tonic
The family remedy for
Coughs & Colds

凡感冒寒涼咳嗽頻作治之得法一藥而愈否則咳久傷肺並致胸痛也

兜安氏補肺靈藥

此藥專治傷風咳嗽喉管[illegible]炎氣逆哮喘[illegible]肺閉作痛喉中有痰痰中[illegible]聲啞小孩咳嗽等症[illegible]除患者速以此藥治之當可剋日全愈也

各埠大藥房均有出售每瓶洋七角每打洋七元正

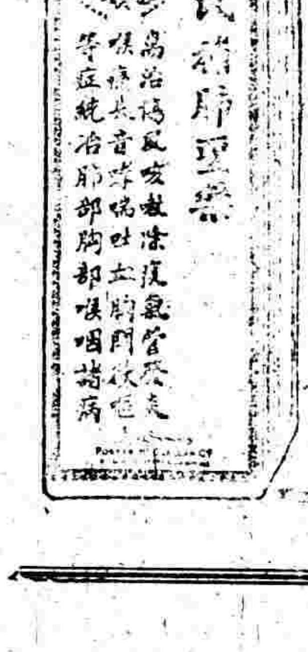

美術的精華
中國名畫

下列三種係搜羅古今名人名畫真蹟製成珂羅版或網目版分別精印試與原本比較不爽累黍曾經比利時日本賽會中國美術研究會審定美國巴拿馬賽會曾得一等獎章推為本局印刷之特色即美國大教育家杜威博士此次來遊吾國並至敝局選購名畫多種後又來函稱道可見敝局出品之精美矣

▲中國名畫集　已出二十二集　每集一元五角
▲中國名畫外集　已出八十八集　每集自五角至三元六角
▲袖珍名畫集　已出五集　每集六角

印有詳細目錄函索即行寄奉

有正書局發行

應時應景

惲南田畫
艷菊圖
大中堂

此甌香館摹徐崇嗣法也其題詩云紫雪紅霞玉露濃高低移入畫圖看却教青女無尋處坐擁翠花度歲寒書畫均秀逸可愛南田能事盡於是幅矣茲用八彩珂羅版套印與原樣不爽毫釐每幅定價大洋三元二角用青綾裱好者只外加實洋五角購去即可張掛洵應時應景之陳設品贈送品也

此外秋景尚有

五彩	宋李迪	大中堂一幅	二元四角
五彩	明唐六如	大中堂一幅	一元八角
五彩	明沈石田	大中堂一幅	一元八角
五彩	清沈南蘋	大中堂一幅	一元八角
五彩	清吳墨井	大中堂一幅	一元八角
五彩	清王麓台	大中堂一幅	一元四角
五彩	清王石谷	小中堂一幅	一元
五彩	清王石谷	小中堂一幅	一元
五彩	清戴醇士	小中堂一幅	一元
五彩	清惲南田	小中堂一幅	一元

有正書局發行

有正書局